

**Kanakdia Flood Management**  
**And Drainage** Resettlement Plan for Chalk - Gobondapur- Aldadpur  
Subproject

November 2011 April,2

BAN: Preparing the Participatory Small-Scale Water Resources Sector Project

**Prepared by**  
**Local Government Engineering Department (LGED)**  
  
**Local Government Division**  
**Ministry of Local Government Rural Development and Co-operatives**  
**Peoples Republic of Bangladesh**

## EXECUTIVE SUMMARY

One of the components of the Participatory Small-Scale Water Resources Project (the Project) is to construct water management infrastructure. The main objective of the Project is to enhance agricultural production, poverty reduction and economic growth in subproject areas. The Project objectives will be achieved through the participation of stakeholders in identification, implementation, improvement and management of water management related infrastructures. The Project infrastructure is diversified, including: re-excavation and improvement of *khal* (channels, or rivulets); construction of levees on the bank of *khal*; construction and supplementary irrigation in monsoon/dry season. In addition, suitable hydraulic structures will be constructed.

The Resettlement Plan (RP) for the Kanakdia Flood Management and Development (FMD) subproject is updated using Detailed Design (DD) done in April 2011. As part of the Detailed Measurement Survey (DMS), a census Socio Economic Survey (SES) was undertaken upon completion of the subproject's DD to identify all Affected Persons (APs), their socioeconomic status, and the extent to which they will be affected, including an assessment of their residual properties/assets in the locality. Based on the DMS, this final RP has been prepared.

The Kanakdia FMD subproject is in Kanakdia Union of Bauphal Upazila in Patuakhali District. It is situated between Lohalia River on the west and Kanakdia River on the east and south. The area of the subproject is bounded by the Amirabad-Jhilna earthen road on the north, the earthen road from Jhilna to Hogla along the left bank of Lohalia River on the west, the earthen road from Hogla to Amirabad (about one kilometer of the road from Hogla bridge onward is bitumen sealed) on the south and the east along right bank of Kanakdia River.

The subproject site is about 25 km from Patuakhali District Headquarters to the North-East and can be accessed by an all weather bitumen sealed road. The gross area of the subproject is 816 ha with 730 ha net benefit area in eight *mauzas* – Hogla, Katikul, Kalta, Kumbhakhali, Narayanpasha, Amirabad (partly), Ayla (partly) and Jhilna (partly). Some 8,124 people live in 1,477 households in the subproject area. Of these, a total of 6,949 people in 1,263 households (84%) are counted as the subproject beneficiaries. Some benefited households are located outside the subproject area but own land inside the subproject area.

The land is tidally flooded mainly in the rainy season. Rice is the principal crop grown in the monsoon and dry seasons. Non-rice crops are grown during the dry season. Flood water at high tides, poor drainages and water availability for irrigation limit crop production in the subproject area. The cultivated land in the subproject area is highly suited to transplanted rice cultivation.

The crop production can be increased with protection of crops from inundation by local floods and increase in irrigation area. Major agricultural production is from *Aus*, *Aman*, and *Boro* paddy crops and pulses. Pulses, ground nut, and other *Rabi* crops are grown in *char* lands. However, these crops are at risk of early flooding. Some crops are damaged by drainage congestion.

Local people have requested protection from tidal floods and drainage congestion facilities to provide tidal water through *khangs* for dry season irrigation and other uses. They have requested polder development for their area similar to polders developed by the Bangladesh Water Development Board (BWDB) in other areas nearby. These dykes also serve as roads, thus the subproject will improve access around the subproject area. Some of the major *khangs* will be re-excavated to improve their drainage capacity this work also improve their capacity to store and supply irrigation water during the dry season.

The objectives of the subproject are (i) to protect crops in the proposed subproject area from damages due to tidal flooding and flooding caused by rain water – mainly during the pre-monsoon and post-monsoon periods; and (ii) to address the shortage of water supply from the rivers for irrigation and other uses in the dry season.

The interventions will require 4.60 Acres land along the khal, as well as the planned earthen dykes together with construction of sluices/regulators on the outlets of intercepted drainage *khals*. The required land belongs to 52 HH out of 1477 beneficiaries HH. All the required land belongs to private owners. Of an overall estimated 52 HH with the population of 208 cultivate the agricultural lands in the subproject area. Among the 52 HH 16 HH will lose trees grown by them.

Acquisition is the only process to get such a huge amount of land as per Resettlement framework. But the acquisition process is lengthy and may cause delay and uncertainty in implementation of the subproject. Local people including the AHH have requested for immediate implementation of the subproject.

The affected land owners are the beneficiaries of the sub project, realizing that they will get more benefit from the subproject compared to their continuous losses, proposed for using the required land for the subproject through profit sharing basis. But the AHH who will lose their trees and temporary shops demanded for compensation for their losses.

The urgency of the interventions and for the greater interest of the beneficiaries, WMCA Kanakdia agreed with the profit sharing proposal of land owners to implement the subproject. Accordingly formal agreement of lease was made among the land owners and WMCA, Kanakdia for 4.60 acres of land for the subproject primarily for five years period on renewable basis. The lease agreement will be extended till the project cycle for their self interest. All cost leading to lease of land will be borne by the WMCA, Kanakdia.

The Sixteen AHHs fruit bearing trees timber, providing five per *Resettlement Framework*. The full costs of compensation will be the responsibility of the LGED.

There are two affected temporary shops (CBEs) operated by one owner himself. Affected CBE structures are mobile. With the implementation of the subproject these CBEs will shift within the vicinity and continue their business. CBEs will also continue their employment, a transfer grant (TG) @ 12.5% of the value of structure assessed by PVAT; owner will be allowed to take all salvageable materials (free of cost) without delaying the project work; a re-construction grant (CG) @ 12.5% of the value of all structures assessed by the PVAT

No tenant farmers were found in the potentially affected area. The subproject will protect the land owned by APs from floods, and they will be able to retain some monsoon water inside the subproject area for irrigation in the winter. Fishing, in both open water and cultured, will be enhanced, which will help in improving their socioeconomic conditions

There will be no negative impacts on common property resources such as mosque, schools and Union parishad. There are no indigenous people in the area and no negative impact was indicated in focus group discussion or from the house holds survey.

The 61 Sixteen affected households, as per the entitlement matrix, losing will be compensated for their temporary trees use bank of growing trees and permanent access to the *khas* (Government) land and loss of trees by market value of the trees. As all of these AHHs are marginal farmers, they will also receive income-generation oriented training and

employment measures under the three following income-generation sub-components of the subproject.

1. *Sub-component: (a)* Community-based routine maintenance of the canal and other water management facilities. The activities under this are: (i) organizing canal maintenance groups, (ii) skills training and capacity building (iii) delivery of basic tools and equipment.(v) engaging APs as workers in the subproject.
2. *Sub-component: (b)* Social forestry, site plantation, and nursery development. The activities are: (i) organizing Community Forestry Groups (CFGs), (ii) skills training of CFGs, (iii) tree plantation for canals (iv) seeds and saplings for establishing nurseries.
3. *Sub-component: (c)* Income generation using existing water resources by implementing activities, such as, (i) strengthening self-help groups (SHGs), (ii) skills training and capacity building of groups, (iv) initial supplies and inputs of fisher-lings, and hand tools.

As the subproject has a very *non-significant* impact on the property or livelihood of the AHHs, the APs themselves in focus group discussions have indicated that they will get more benefit from the subproject than loss. They will also be beneficiaries, having the land they use protected from flash flooding and water-logging and able to retain monsoon water within the subproject area for irrigation in the winter season. Fishing (both open water and cultured) opportunities will also be enhanced and improve their socio-economic condition.

There will not be any negative impacts on common property resources (CPRs) such as mosques, schools, or Union Parishad offices.

All possible means have been explored to minimize or avoid resettlement and land acquisition impacts by modifying the engineering design. This has been carried out in close consultation with those affected people. No works under any contract awarded under the subproject will commence until all required compensation payments and/or other assistance have been made available to those affected.

Social preparation is an essential part of the planning and implementation of the resettlement process. The Local Government Engineering Department (LGED) and Upazila officers will in conjunction with Water Management Cooperative Association (WMCA )/Union Parishad (UP) representative inform APs of the subproject impacts, and their entitlements and rehabilitation options under the RP. Copies of the draft RP will be distributed amongst the WMCA including APs.

A Grievance Redress Committee (GRC) formed by the Ministry of Local Government, Rural Development and Cooperatives (MoLGRDC) in March 2011 vide gazette Notification 46.068.004.00.002.2011-161 of dated 10-03-2011. .

Internal monitoring will be carried out by Environment and Safeguards Section (ESS) of IWRMU's Environment and Safeguards Section with support from the Chief Resettlement Officer (CRO), field staff at LGED district and upazila offices and PIC Resettlement Specialist will establish a monthly monitoring system and prepare a Monthly Progress Report on all aspects of RP implementation. LGED will also report to ADB on land acquisition and resettlement and social development in the Quarterly Progress Report.

This subproject does not have any budget for land acquisition. As *per the Resettlement Framework* the full costs of compensation will be the responsibility of the LGED. and Transfer grant and Reconstruction grant for the affected people is Tk. 1,237,608.00



## Table of Contents

<b>A. Project Background and Description</b>	10
1. Background	10
2. The Kanakdia FMD Subproject Description	10
3. Area and Location	13
<b>B. Scope of Land Acquisition and Displacement</b>	14
1. Subproject Objectives	14
2. Construction Activities	14
3. Scope of Land Acquisition and Resettlement	15
4. Land use and Settlement Pattern	16
5. Methodology and Data collection	17
6. Socio Economic Profile of APs	17
<b>C. Objectives, Resettlement Policy Framework and Entitlements</b>	20
1. Land Acquisition and Resettlement Principles	21
2. Entitlement Matrix	22
<b>D. Consultation and Disclosure</b>	31
1. Consultation and Stakeholders' Participation	31
2. Grievance Redress Mechanisms	31
<b>E. Compensation and Resettlement Budget and Financing</b>	32
<b>F. RP Implementation</b>	33
1. Implementation Schedule	33
2. Monitoring and Evaluation	34
<b>G. Implementation Arrangements</b>	34
1. Ministry of Local Government, Rural development and Co-operatives	34
2. Water Management Cooperative Association (WMCA)	35
3. Resettlement Processing Committees/Teams	35

### List of Tables, Figures and Annex

Table 1: Table 1: Subproject Beneficiary Households by Landholding Category	14
Table 2: The land requirement for the subproject by village and type of land	15
Table 3: Number of Affected Households by Village	17
Table 4: Number of Affected Population by Sex and by Village	18
Table 5: Occupation by household head	18
Table 6: Level of education (percentage) by gender	19
Table 7: Yearly Income	19
Table 8 : List of Female Headed family	20
Table 9 : Entitlement Matrix	23
Table 10: Budget for compensation	32
Figure 1: Kanakdia FMD Subproject Location	11
Figure 2: A detailed map of the subproject showing existing infrastructure and <i>planned interventions</i>	12
Figure 3: R P implementation Schedule of Kanakdia subproject	33
Figure 4: Resettlement Organization Chart	37
Annex 1: List of land losing House Holds	37-38
Annex 2: List of AHH losing trees, their number and value of trees	39-47
Annex 3: List of Land Owners proposed for profit sharing process	48-51
Annex 4: Profit Sharing Lease Agreement of between AHH and WMCA Kanakdia	52-60
Annex 5: Formation PVAT and GRC	61
Annex 6: Certification of the value of trees and shops by PVAT	62-68
Annex 7: List of 16 APs will get Compensation for loss of their trees as per Entitlement Matrix	69
Annex 8: List of AP will get compensation for loss of CBC as per Entitlement Matrix	70

### Abbreviations

ADB	Asian Development Bank
AHH	Affected Household
AP	Affected people
CBE	Commercial and Business Enterprise
CCL	Cash Compensation under Law
CHT	Chittagong Hill Tracts
CRO	Chief Resettlement Officer
DC	Deputy Commissioner (CEO of District)
DD	Detailed Design
DEO	District Engineers Office of LGED
DMS	Detailed Measurement Survey
EA	Executing agency
EMP	Environmental Management Plan
EP	Entitled person
ESS	Environment and Safeguards Section of IWRMU
FGD	Focus group discussion
FMD	Flood Management and Drainage
GRC	Grievance Review Committee
HH	Household
HHH	Household Head
IA	Implementing agency
IGA	Income generating activities
IGP	Income generating program
INGO	Implementing NGO IPs indigenous people
IPSAP	Indigenous Peoples Specific Action Plan
IWM	Integrated Water Management
IWRMU	Integrated Water Resource Management Unit of LGED
LA	land acquisition LAA Land Acquisition Act
LAO	Land Administration Office
LAP	Land Acquisition Proposal
LGED	Local Government Engineering Department
LMS	Land Market Survey
MARV	Maximum Allowable Replacement Value
MDGs	Millennium Development Goals (2015)
MoLGRDC	Ministry of Local Government, Regional Development and Cooperatives
NPRR	<i>Draft</i> National Policy on Resettlement and Rehabilitation
O&M	Operation and Maintenance
PIC	Project Implementation Consultants
PRA	Participatory Rural Appraisal
PVAT	Property Value Assessment Team
PWD	Public Works Department
RAC	Resettlement Advisory Committee
RF	Resettlement Framework
RC	Resettlement Coordinator
RCC	Reinforced concrete
RoW	Right of way
SES	Socioeconomic Survey
SSW-1	SSWR Development Project Phase-1
SSW-2	SSWR Development Project Phase-2
SSWR	Small Scale Water Resources
SSWRSDP	Small Scale Water Resource Sector Development Project
WMCA	Water Management Cooperative Association

## Glossary

<b>Affected Person (AP)</b>	Any persons, households, firms, or private institutions affected by a project financed by Asian Development Bank (ADB).
<b>Aman</b>	Wet season rice
<b>Aus</b>	Early wet season rice
<b>Beel</b>	Natural depression that may or may not retain water throughout the year
<b>Cash Compensation under Law (CCL)</b>	CCL comprises all land acquisition compensation under <i>The Acquisition and Requisition of Immovable Property Ordinance</i> 1982. The Project, to meet the ADB's Policy on Involuntary Resettlement, also provides Project resettlement grants in addition to CCL
<b>Char Land</b>	Accreted land by deposition of sand and silt in rivers
<b>Decimal</b>	100 Decimal = 1 Acre. Bangladeshi agrometrology unit of measurement, a traditional measuring unit
<b>Compensation</b>	Payment in cash or in kind to replace losses of land, housing, income, and other assets caused by a project
<b>Encroacher</b>	People with legal holdings who illegally extend their holdings onto (usually) public land.
<b>Entitled Person</b>	An entitled person (EP) is one who has lost his/her assets or income directly/indirectly due to the Project intervention and is eligible to receive compensation from the DC office and/or cash grant from LGED
<b>Functionally Landless Farmer Household</b>	Farmer owning less than 0.2 ha of land A household includes all persons living and eating together (sharing the same kitchen and cooking food together as a single-family unit).
<b>Informal Settlers</b>	HHs living on others' land, with permission. These are <i>Uthulies</i>
<b>Khal</b>	Channel, Rivulet
<b>Khas Land</b>	In Bangladesh, Government Land
<b>Land Acquisition</b>	The process whereby a person is compelled by a public agency to alienate all or part of the land he/she owns or possesses, to the ownership and possession of that agency, for public purpose in return for fair compensation.
<b>Mauza</b>	A Mauza Revenue Village is the lowest unit of land administration in Bangladesh. Alternative spellings are Mauja or Mouza.
<b>Rabi</b>	The spring harvest, in contrast to the Kharif autumn (monsoon) harvest
<b>Rehabilitation</b>	The process to restore income earning capacity, production levels, and living standards in a longer term. Rehabilitation measures are provided in the Entitlement Matrix as an integral part of the entitlements.
<b>Relocation</b>	The physical relocation of an affected person from his/her pre project place of residence.
<b>Replacement Cost</b>	The cost of replacing lost assets and incomes, including cost of transactions.
<b>Resettlement Effects</b>	All negative situations directly caused by a project, including

		loss of land, property, income generation opportunity, and cultural assets.
<b>Resettlement Framework (RF)</b>		Adopted at the time of the Loan Agreement, the RF lays out the policy, principles, procedures and entitlements, as well as the institutional responsibilities to be followed in preparing subproject RPs under the Loan. The RF is Supplementary Appendix K: <i>Resettlement Framework for Riverbank Protection Works</i> to the Project's RRP of October 2002. <sup>1</sup>
<b>Resettlement Plan (RP)</b>		A time-bound action plan with budget setting out resettlement strategy, objectives, entitlements, actions, responsibilities, monitoring and evaluation.
<b>Severely Affected Person (SAP)</b>		A person who will (i) lose more than 10% of total agriculture/aquaculture land holding, and/or (ii) relocate, and/or (iii) lose more than 10% of total income sources due to a project.
<b>Squatter</b>		One that squats: as a: one that settles on property without right or title or payment of rent b: one that settles on public land under government regulation with the purpose of acquiring title.
<b>Union Parishad</b>		The Union <i>Parishad</i> is one of the lowest administrative units in Bangladesh, part of a four- tier local government, namely <i>Gram</i> (Village) <i>Parishad</i> , Union <i>Parishad</i> , <i>Upazila</i> (Subdistrict) <i>Parishad</i> and <i>Zila</i> (District) <i>Parishad</i> .
<b>Uthulies</b>		Long Term Squatters. Also called Informal Settlers, i.e., HHs on others' land with permission.
<b>Vita</b>		High, raised land, often used for residential purposes
<b>Vulnerable Households</b>		For this Project, vulnerable groups are defined as APs who suffer more - economically and socially - from relocation than other affected population. Based on past experiences from similar Projects, the vulnerable groups include (i) women-headed HHs; (ii) landless HHs (those without agricultural land, and depend largely on day labor for survival); (iii) disabled HHs heads (iv) HHs having residual agricultural land less than 1 acre or losing more than 10% of their income from agriculture due to acquisition and (v) Those APs who have gone below the poverty line due to the subproject. <sup>2</sup>

<sup>1</sup> [http://www.adb.org/Documents/Resettlement\\_Plans/BAN/Jamuna\\_Meghna\\_River/default.asp](http://www.adb.org/Documents/Resettlement_Plans/BAN/Jamuna_Meghna_River/default.asp)

<sup>2</sup> Poverty levels have been determined by ADB TA 7041-BAN, to be ready for use by Detailed Measurement Survey (DMS).

## **Resettlement Plan Kanakdia Flood Management & Drainage Subproject**

### **A. Project Background and Description**

#### **1. Background**

##### **a. The Project**

1. The Small Scale Water Resources Project (the Project) intends to increase agricultural production while reducing poverty in subproject areas through sustainable stakeholder-driven, small-scale water resources (SSWR) management systems; and to internalize and institutionalize participatory processes through strengthening of LGED's Integrated Water Resource Management Unit (IWRMU) to plan, implement, monitor and support sustainable SSWR development. LGED is the Project's Executing Agency (EA).

2. The Project objectives will be achieved through the participation of stakeholders in identification, implementation, improvement and management of water management related infrastructures. The Project infrastructure is diversified, including: re-excavation and improvement of *khal* (channels, or rivulets); construction of levees on the bank of *khal*; construction and supplementary irrigation in monsoon/dry season. In addition, suitable hydraulic structures will be constructed.

##### **b. Kanakdia FMD Subproject Resettlement Plan**

3. The RP for the Kanakdia Flood Management and Drainage Subproject has been updated using the detailed design (DD) prepared during e month April 2011-. As part of the Detailed Measurement Survey (DMS), a census/socioeconomic survey (SES) will be undertaken upon completion the subproject's detailed design (DD) to identify all affected persons (APs), their socioeconomic status, and the extent to which they will be affected, including an assessment of their residual properties/assets in the locality. Based on the DMS, a finalized RP will then be prepared. The current document has been prepared taking into account the findings of sample survey data, field visits, and meetings with different level of stakeholders, and focus group discussions (FGDs). The RP identifies:

- Extent of losses
- Policies and legal framework followed
- Provision for compensation and income restoration programs
- Provision for assisting vulnerable and any indirectly affected APs to re-establish their incomes
- Responsibilities of Chief Resettlement Officer (CRO), Resettlement Coordinator (RC), Community Organizer (CO) and others having a key role in delivering and monitoring the RP implementation measures

#### **2. The Kanakdia FMD Subproject Description**

4. The Kanakdia FMD Subproject is located in Kanakdia Union, Bauphal Upazila, Patuakhali District between Latitudes 22°25'45" N and 22°27'30" N and Longitudes 90°27'15" E and 90°29'45" E and is in Kanakdia Union of Bauphal Upazila in Patuakhali District Figure 2 shows the location of the subproject.

Figure 1: Kanakdia FMD Subproject Location

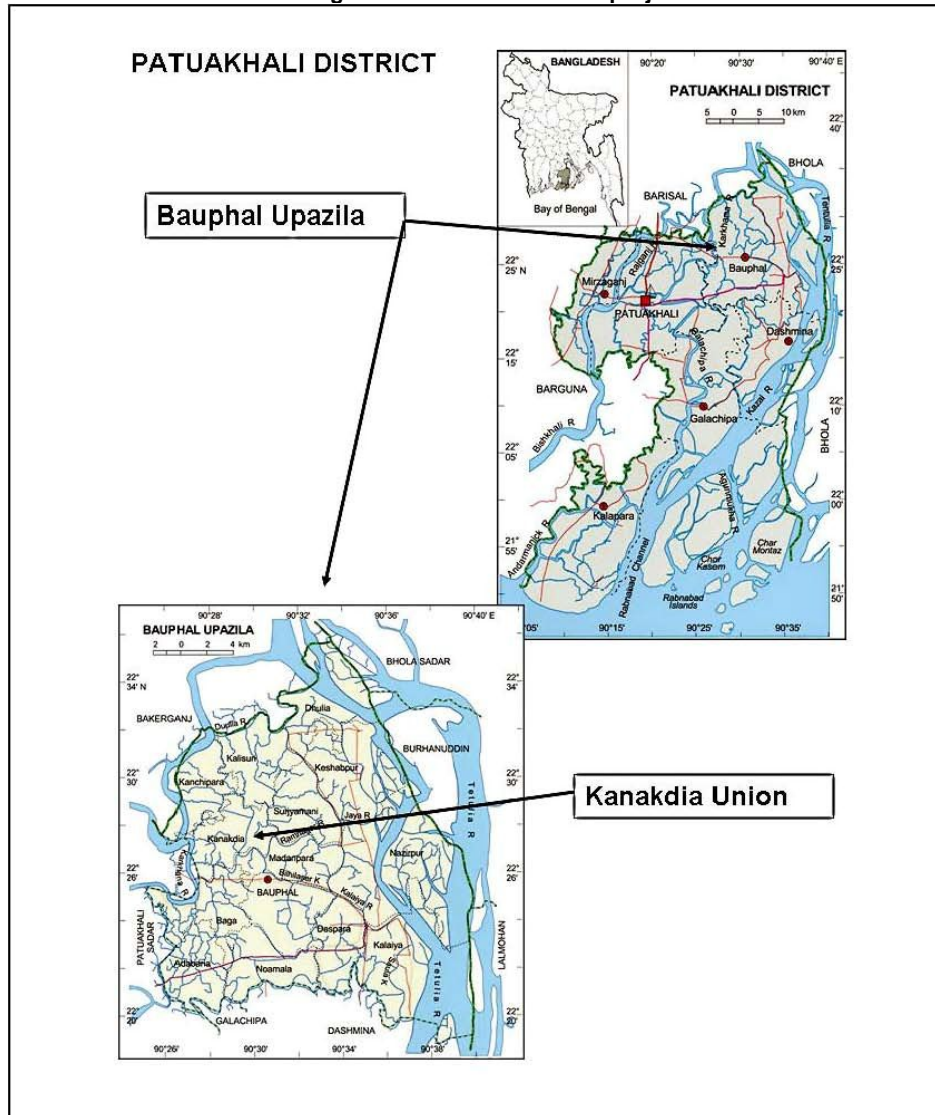

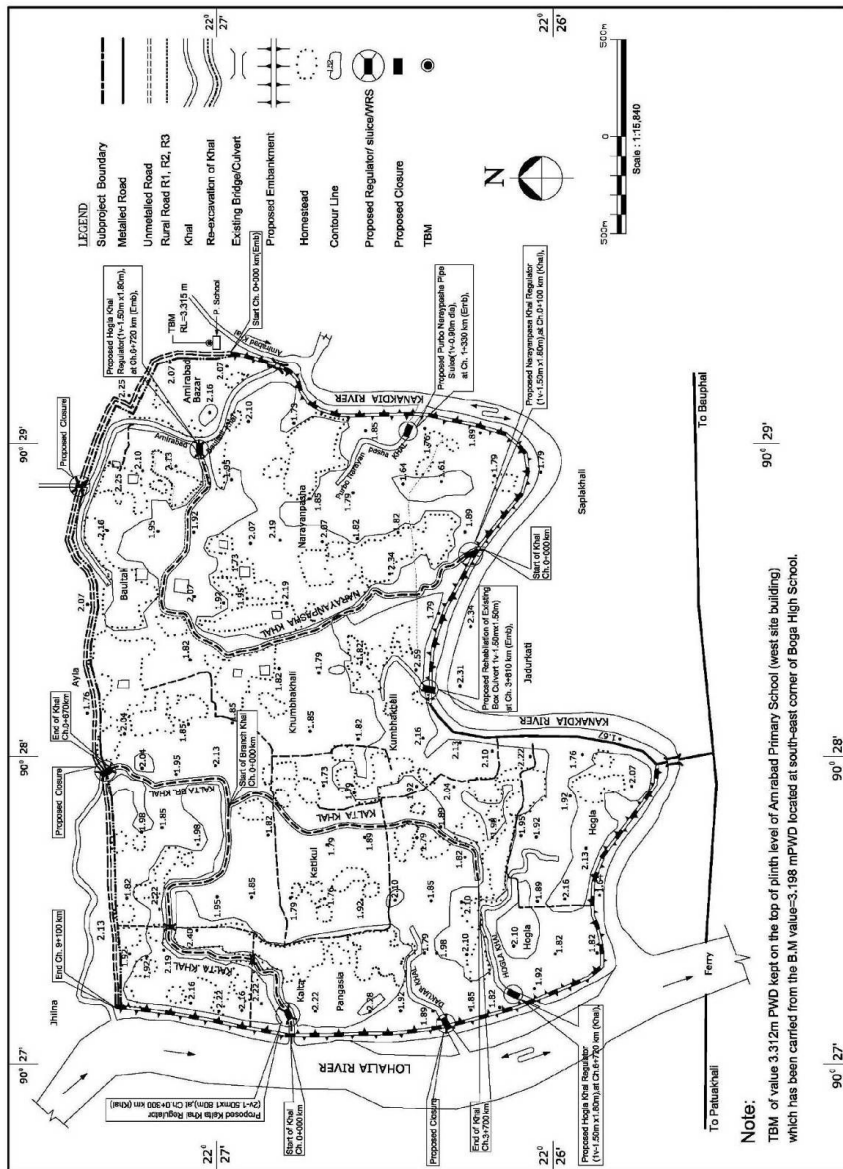



### 3. Area and location

5. The proposed subproject located in Kanakdia Union of Bauphal Upazila of Patuakhali district. It is situated between Lohalia River on the west and Kanakdia River on the east and south. The area of the subproject is bounded by the Amirabad-Jhilna earthen road on the north, the earthen road from Jhilna to Hogla along the left bank of Lohalia River, the earthen road from Hogla to Amirabad (about one kilometer of the road from Hogla bridge onward is bitumen sealed) along right bank of Kanakdia River.

6. The subproject site is about 25 km from Patuakhali District Headquarters to the North-East and can be accessed by an all weather bitumen sealed road. The gross area of the subproject is 816 ha with 730 ha net benefit area in eight *mauzas* – Hogla, Katikul, Kalta, Kumbhakhali, Narayanpasha, Amirabad (partly), Ayla (partly) and Jhilna (partly). Some 11,220 people live in 2360 households in the subproject area. The average number of people per household in the subproject area is 5. Out of these population, (85%) households will be benefited from the subproject.

7. Agriculture land covers about 85% of the subproject area. Agriculture and life in this area is mainly dominated by flooding. The subproject area is flooded and submerged during the entire monsoon, and there are about 8 branch *khals* and about 25 ponds, locally called *danga*, found in the agriculture lands. There are many people involved in fisheries activities in the *danga* as well as in the *khals* and rivers.

8. The Karkhana River, the bigger river near the subproject area, flows at some distance to the north-west – it does not border the subproject area. The Lohalia River bifurcates from the Karkhana River and flows southwards on the western boundary of the subproject area. The Kanakdia River, the relatively smaller of the three, flows along the south-east side of the subproject area and joins the Lohalia River south-west of the subproject area. There are five main *khals* - Kalta Khal, Hogla Khal, Narayanpasha Khal, Purba Narayanpasha Khal and Amirabad-Baultali Khal. These *khals* drain the subproject area to the peripheral Lohalia and Kanakdia rivers.

9. The subproject area is low and relatively flat – land. The two rivers – Kanakdia and Lohalia are tidal with average tidal ranges of about 2 m in the dry season and about 3.5 m in the monsoon season. The high tidal variation of water levels twice a day in the peripheral rivers together with the low and flat topography of the area have a strong impact on agriculture of the area due to inundation of lands and crops. Tidal flooding damages *Rabi* and *Hyv Boro* crops at times of atmospheric depressions that develop in the region of Bay of Bengal during April and May. Even if a cyclonic storm does not impinge on the coast in this area, the impact of winds results in higher tide levels and damages field crops as flooding becomes more frequent, with higher levels and longer duration. Many lower lands remain in fallow in the *Rabi-Boro* season because farmers are not confident of harvesting *Rabi-Boro* crops from these lands. A similar situation of developing depressions in the Bay and higher tide levels also occur during October and November and this affects both yield and harvesting of *T Aman* crop.

10. The five major *khals* and their branches that drain the area and also supply tidal water for irrigation and other uses in the dry season have all silted up to different degrees. Drainage congestion commonly occurs during heavy local rainfalls as the *khals* cannot drain local rain water quickly. Tidal floodwaters inundate the subproject area during atmospheric depressions and cannot drain out quickly to release lands for subsequent cultivation.

11. Net cultivated land accounts for about 90% of the total subproject area. The land is tidally flooded mainly in the rainy season. Rice is the principal crop grown in the monsoon and dry seasons. Non-rice crops are grown during the dry season. Flood at high tides, poor drainage and water availability for irrigation are limiting crop production in the subproject area. The cultivated land in the subproject area is highly suited to transplanted rice cultivation. The crop production can be increased with protection of crops from inundation by local floods and increase in irrigation area.

12. Average land ownership in the subproject area is below 0.66 ha. The household sample survey conducted during preparation estimated the distribution of AHHs per village and the amount of land they will lose, as shown in Table 1.

**Table 1: Subproject Beneficiary Households by village and lose of land**

SI #	Name of the village	No of AHHs	Total amount of land in decimal
1	Hogla	8	84
2	Jhilna	2	30
3	Shaplakhali	1	25
4	Amirabad	1	8
5	Narayanpasha	23	181
6	Kumvokhali	7	59
7	Kalta	5	41
8	Aaila	5	32
	Total	52	460

## **B Scope of land acquisition and Displacement**

### **1. Subproject Objectives**

13. Local people have requested protection from tidal floods and drainage congestion. The objectives of the subproject are:

- (i) to protect crops in the proposed subproject area from damages due to tidal flooding and flooding caused by rain water – mainly during the pre-monsoon and post-monsoon periods; and
- (ii) to address the shortage of water supply from the rivers for irrigation and other uses in the dry season.

### **2. Construction Activities**

14. To achieve these objectives, a Flood Management and Drainage (FMD) subproject has been proposed with flood protection embankments along the banks of Lohalia and Kanakdia

Rivers developed by upgrading (essentially raising and widening) existing low earthen dykes together with construction of sluices/regulators on the outlets of intercepted drainage *kha*ls. These dykes also serve as roads, thus the subproject will improve access around the subproject area. Some of the major *kha*ls will be re-excavated to improve their drainage capacity this work also improve their capacity to store and supply irrigation water during the dry season. The physical works proposed for the subproject are:

- Re-Sectioning/Upgrading of Existing Rural Roads and Road-Cum-Dykes - 9.970km
- Re-excavation of Drainage Channels:
  - Re-excavation of Narayanpasha Khal: 3.15km
  - Re-excavation of Kalta Khal : 3.45km
  - Re-excavation of Hogla Khal: 3.45km
  - Re-excavation of Kalta Branch Khal: 0.45km
- Construction of Structures:
  - Narayanpasha Khal Regulator
  - Kalta Khal Regulator
  - Hogla Khal Regulator
  - Kumbakhali Khal Regulator
  - Amirabad-Baultali Khal Pipe Sluice
  - Purba Narayanpasha Khal Pipe Sluice
  - WMCA office

### 3. Scope of Land Acquisition and Resettlement

15. A socioeconomic profile was prepared, based on a 100% SES from the total 52 affected HHs. The interventions will require 4.60 Acres of land along the khal, as well as the planned earthen dykes together with construction of sluices/regulators on the outlets of intercepted drainage *kha*ls.

**Table 2: Affected households with parentage by village and types of asset losses.**

Types of losses	Hogla	Jhilna	Shaplak hali	Amirabad	Narayan pasha	Kumvok hali	Kalta	Aaila	Total HH
Land	8	2	1	1	23	7	5	5	52
	15.4%	3.8%	1.9%	1.9%	44.2%	13.5%	9.6%	9.6%	100.0%
Tree	7	1	1	1	3	1	1	1	16
	43.75	6.25	6.25	6.25	18.75	6.25	6.25	6.25	100%
Structure		1							1
		100%							

16. The subproject area covers eight villages of Bauphal upazila in Patuakhali District. The extent of impact varies by location as shown in table 2.. The villages are located along *kha*ls, embankments and rivers.

17. The proposed intervention in the subproject will require 4.60 acres of land along the embankment and river, which belongs to 52 HHs out of the 1477 beneficiaries HH. All the required land belongs to private owners. The AHHs are also the beneficiaries of the subproject as they have cultivable land in the subproject area. Out of 52 AHHs/land owners 16 HHs will lose their grown trees along the side of the khal, and one AHH will lose 2 commercial enterprises due to the implementation of the subproject. No relocation of residential structures is required. The survey

could not identify any negative impact on any common property resources such as mosques, schools, or Union Parishad offices.

18. It is generally accepted that the acquisition process is too lengthy and may cause delay and uncertainty in implementation of the subproject. On the other hand as the 52 affected land owners are also the beneficiaries of the sub project, realizing the fact that they will get more benefit from the subproject compared to their continuous losses, proposed for using the required land for the subproject through profit sharing basis. But the affected HHs who will lose their trees and the owner of the two temporary shops demanded for compensation for their losses.

19. Considering the necessity of the interventions and for the greater interest of the locality WMCA Kanakdia agreed with the proposal of land owners to implement the subproject on profit sharing basis. Accordingly a formal agreement of lease was signed between the land owners and WMCA, Kanakdia for the required quantity of land for the subproject for five years period on renewable basis. All cost leading to lease will be borne by the WMCA, Kanakdia. A photo copy of the lease agreement is attached as Annex 3.

20. Sixteen AHHstimber. providing fiveper *Resettlement Framework*. The full costs of compensation will be the responsibility of the LGED.

21. There are two affected temporary shops (CBEs) operated by one owner himself. The Affected CBE structures are mobile. With the implementation of the subproject these CBEs will shift within the vicinity and continue their business. CBEs will also continue their employment, a transfer grant (TG) @ 12.5% of the value of structure assessed by PVAT; owner will be allowed to take all salvageable materials (free of cost) without delaying the project work; a re-construction grant (CG) @ 12.5% of the value of all structures assessed by the PVAT

22. No tenant farmers were found in the potentially affected area. The subproject will protect the land owned by APs from floods, and they will be able to retain some monsoon water inside the subproject area for irrigation in the winter. Fishing, in both open water and cultured, will be enhanced, which will help in improving their socioeconomic conditions

23. There will be no negative impacts on common property resources such as mosque, schools and Union parishad. There are no indigenous people in the area and no negative impact was indicated in focus group discussion.

#### **4. Land Use and Settlement Pattern**

24. At present most of the area affected by the subproject is being used as agriculture land. It is a rural area with a primary economy based on agriculture. The majority of agriculture land is double cropped and a significant part of the single cropped area is being used for ponds in the monsoon for cultured fish cultivation. The remainder is single cropped remaining submerged in the monsoon and receiving insufficient water during the dry season. About 21% of the land is identified as high land (*vita*) and of which one quarter is occupied by commercial business enterprises (CBEs) while the rest is used for plantation and cropping. Less than one percent of the affected area is occupied by housing.

25. The current land use pattern is mixed. Major agricultural production is from *Aus*, *Aman*, and *Boro* paddy crops and pulses. Pulses, ground nut, and other *Rabi* crops are grown in *char* lands. However, these crops are at risk of early flooding. Some crops are damaged by drainage congestion. There are many people involved in fisheries activities, catching fish on open water as

well as in cultured fisheries. However, no fisherman was found who would be negatively affected by the subproject

## 5. Methodology and Data Collection

26. In absence of an Implementing NGO (INGO), the project management office (PMO) staff, with the help of WMCA and the Union parishad representative carried out census and DMS of the affected people and hold meeting with stakeholders farmers when necessary in the field

27. Focus Group Discussions (FGDs) were also conducted in two location including the river *ghat*, and Union Parishad offices. Such social groups tended to include persons of a wide variety of socioeconomic status, both genders, as well as occupational and professional

## 6. Socioeconomic Profile of APs

28. A socioeconomic profile was prepared, based on a 100% SES from the total 52 affected HHs. Table 3 shows the distribution of AHH by village. The APs come from 6 villages called Hogla, Kumvakhali, Narayanpasha, Bowltala, Saplakhali, and Jilna.

**Table 3: Number of Affected Households by Village**

SI #	Name of Village	Union	Affected Households	Percentage
1	Narayanpasha	Kanakdia	23	44.2
2	Hogla	Kanakdia	8	15.4
3	Kumvokhali	Kanakdia	7	13.5
4	Kalta	Kanakdia	5	9.6
5	Aaila	Kanakdia	5	9.6
6	Jhilna	Kanakdia	2	3.8
7	Shaplahali	Boga	1	1.9
8	Amirabad	Kanakdia	1	1.9
9	Total		52	100.0

29. Interestingly the project shares the people of the two unions called Kanakdia and Boga. Only one AHH belongs to Boga Union while the other 51 AHHs belong to Kanakdia union under the same Bauphal Upazila.

30. Total 208 people of 52 HHs will be affected. The sex ratio is 50.48% for male and 49.52% for female, the percentage of female slightly fewer than male which is deviating from the national census. The HH size is 6.5 which is higher than the national average of 4.9. The range of HH size varies between 4 and 12, which is the typical family structure in rural Bangladesh. There are four extended families; the rests of families are nuclear. It seems that in the rural area, extended families are still practiced.

**Table-4 Village wise estimated number of affected population by sex**

<b>Village</b>	<b>Male</b>	<b>%</b>	<b>Female</b>	<b>%</b>	<b>Total</b>	<b>%</b>
<i>Hogla</i>	18	17.1%	19	18.4%	37	17.8%
<i>Jhilna</i>	4	3.8%	5	4.9%	9	4.3%
<i>Shaplakhali</i>	1	1.0%	4	3.9%	5	2.4%
<i>Amirabad</i>	3	2.9%	1	1.0%	4	1.9%
<i>Narayanpasha</i>	47	44.8%	42	40.8%	89	42.8%
<i>Kumvokhali</i>	12	11.4%	14	13.6%	26	12.5%
<i>Kalta</i>	10	9.5%	10	9.7%	20	9.6%
<i>Aaila</i>	10	9.5%	8	7.8%	18	8.7%
<i>Total</i>	105	100.0%	103	100.0%	208	100.0%

31. The survey identified 4 types of occupation among the active population of affected households. Agriculture was the most frequent occupation among the male members of the affected households followed by business and services. Contrastingly household work was the main occupation of the majority of the female members; and only a small number of women were involved in business or service. Table 5 gives number and percentages of principal occupations of the household heads per village.

**Table 5: Number and percentage of principal occupation of household head**

		<b>Hogla</b>	<b>Jhilna</b>	<b>Shaplakhali</b>	<b>Amirabad</b>	<b>Narayanpasha</b>	<b>Kumvokhali</b>	<b>Kalta</b>	<b>Aaila</b>	<b>Total</b>
Business	N	4	1			2	1	2	2	12
	%	50.0%	50.0%			8.7%	14.3%	40.0%	40.0%	23.1%
Housewife	N					2		1		3
	%					8.7%		20.0%		5.8%
Agriculture	N	3	1	1	1	18	6	1	2	33
	%	37.5%	50.0%	100.0%	100.0%	78.3%	85.7%	20.0%	40.0%	63.5%
Service	N	1				1		1	1	4
	%	12.5%				4.3%		20.0%	20.0%	7.7%
	N	8	2	1	1	23	7	5	5	52
	%	100.0%	100.0%	100.0%	100.0%	100.0%	100.0%	100.0%	100.0%	100.0%

32. Table 6 shows the level of education (percentage) by gender of the young population, who is attending school irrespective of sex. More than 90% of household heads are literate; but the literacy rate seems to be much higher among total population than among the affected population. The younger generation has an almost 100% literacy rate, and their level of education is also relatively high. Literacy and education are slightly higher among the male population. Level of education is higher compared to other regions in the country. Only few youngsters are illiterate.

Girls student are more visible in secondary level than boys. The boys are dropping out or do not enroll in secondary level. At the SSC level the rate is equal but suddenly girls are abstaining from HSC level. The rate of higher education goes to male side.

**Table 6: Level of education (percentage) by gender**

Level of Education	Male	Female	Total	Cumulative Percent
Children	5.8%	6.5%	6.1%	6.1
primary level	28.8%	17.4%	23.5%	29.6
secondary Level	15.4%	23.9%	19.4%	49.0
SSC	25.0%	26.1%	25.5%	74.5
HSC or equivalent	5.8%	.0%	3.1%	77.6
BA or equivalent	3.8%	2.2%	3.1%	80.6
MA or equivalent	1.9%	.0%	1.0%	81.6
Unknown status	11.5%	19.6%	15.3%	96.9
Illiterate	1.9%	4.3%	3.1%	100.0
Total	100.0% (52)	100.0% (46)	100.0% (98)	

33. Annual income of the affected households losing trees ranges from Tk 10,000 to 200,000, with a concentration towards Tk 50,000 to 60,000. The estimated average annual income is Tk 90,000. Most of the active male members, other than household heads, have some kind of income, but most of the women said they do not have any income, although they participate very intensively in post harvesting activities. Table 7 indicates the frequency in number and percentage of the annual income per category of the 15 HH heads losing trees because of the interventions of the Project.

**Table 7: Yearly Income**

Level of income	Frequency	Percent	Cumulative Percent
less than TK. 36000	1	6.7	6.7
36001- 48000	2	13.3	20.0
48001- 60000	8	53.3	73.3
60001- 72000	2	13.3	86.7
84001- 96000	1	6.7	93.3
More than 1 lac	1	6.7	100.0
Total	15	100.0	

34. No tenant farmers were found in the potentially affected area. All the agricultural lands are cultivated by the owners and the two affected CBEs and trees are located on the land owned by the existing owner. This subproject has very insignificant impact on the property or livelihood of the affected households in all respects. According to the local people, they will get more benefit from the subproject compared to their losses.

35. As shown in Table 5 three of the 52 AHH are headed by a woman. From these three female headed HH only one belongs to the group of 15 AHHs losing trees. She is Setara Begum from Narayanpasha village with an yearly income of Tk 36,000 (see Table 8)

**Table 8: List of women/Female headed family**

SI #	Name Of husband	Father's Name	Village	Occupation	Yearly Income
Kamrunnahar Begum	Late Atahar Mia	Sahjahan Hawladar	Kalta	housewife	60000
Setara Begum	Late Rawshon Ali	L. Ali Akbor Hawladar	Narayanpasha	housewife	36000
Masuma Begum	Late. Habib Shikdar	Habib Shikdar	Narayanpasha	housewife	36000

36. The subproject area is covered with various types of trees. This is one of the characteristics of the coastal belt of Bangladesh. It is estimated that about 5145 trees will be affected by the subproject of which 934 are fruit bearing trees. About 42% of them are medium sized, followed by 32% small sized trees and 18% big trees, the rest are very small (*charas*). Tree losers will be compensated for the trees (timber as well as fruit) and will be allowed to take away the timber.

37. Indirectly affected APs are almost nil. Agricultural lands are mainly cultivated by the farmer-owners with help of some hired laborers only when required. Only a portion of the land will be used on profit sharing basis, and these laborers also work in other fields in the locality. All CBEs are operated by the owner himself. In some cases there are workers, but they are very few. Affected CBE structures are by in large make shift. With the implementation of the subproject these CBEs will shift within the vicinity and continue their business. CBEs will also continue their employment.

38. The majority of the APs who participated in group discussions and stakeholders meetings have expressed their high expectation in terms of social and economic benefits from the subproject. Local administration and peoples' representatives such as Chairmen and Members of the Union Parishads have assured the Project authority that they will extend full cooperation to implement the subproject. Potentially affected persons also expected that this subproject will protect their land from floods, and they felt they would be able to retain some monsoon water inside subproject area for irrigation in the winter. They also expected that fishing (open water and cultured) will be enhanced which will help in improving their socioeconomic conditions. In general, the community responded positively to the subproject

## **C. Objectives, Resettlement Policy Framework and Entitlements**

### **1. GoB Laws and ADB's Policy Requirements**

39. The Resettlement Framework (RF) provides *guidelines* for the formulation of subproject resettlement plans under the Project and is not a planning document. It is based on national land acquisition and requisition laws (specifically, *Acquisition and Requisition of Immovable Property*



*Ordinance, 1982*), the draft *National Policy on Resettlement and Rehabilitation* (NPRR), 2007 and ADB's Involuntary Resettlement Policy (1995). The RF will apply to all subprojects to be prepared under the Project. It will ensure that all APs – titled and non-titled – will be eligible for appropriate compensation packages under the Project.

## 2. Land Acquisition and Resettlement Principles

40. Land acquisition and resettlement of the APs, and providing special assistance to vulnerable and indirectly APs in re-establishing their livelihood and income will be conducted in accordance with the GoB's *Acquisition and Requisition of Immovable Properties Act* of 1982 and the ADB's *Policy on Involuntary Resettlement* as well as by following 'best practice' followed in Bangladesh, viz: (i) avoiding involuntary resettlement where feasible, (ii) minimizing displacement by considering all alternatives where population displacement is unavoidable, and (iii) ensuring that displaced people receive assistance so that they would be at least as well off as they would have been in the absence of the project. The following are major elements of the policies/practices to be adopted by the Project:

- (i) Involuntary resettlement and loss of livelihood will be avoided where feasible;
- (ii) Where population displacement is unavoidable, it will be minimized by exploring all viable project options;
- (iii) People unavoidably displaced will be compensated and assisted, so that their economic and social future will be generally as favorable as it would have been without the Project;
- (iv) Vulnerable APs will be provided with resettlement facilities or support to resettle in proximity to their social groups and good communication network with employment opportunities;
- (v) People affected will be informed fully and consulted on resettlement and compensation options;
- (vi) Gender equity will be maintained in resettlement planning and implementation;
- (vii) Existing social and cultural institutions of resettlers and their hosts will be supported and used to the greatest extent possible, and resettlers will be integrated economically and socially into host communities;
- (viii) The absence of a formal title to land by some effected groups will not be a bar for compensation, particular attention should be paid to households headed by women and other vulnerable groups, such as indigenous people and ethnic minorities, elderly and disable persons and appropriate assistance provided to help them improve their status;
- (ix) As far as possible involuntary resettlement will be conceived and executed as part of the project;
- (x) People who will be affected indirectly will be facilitated to regain their livelihood and socio-economic status
- (xi) Participation of the local community will be ensured through incorporating them in different committees involved in planning through implementation process of RP
- (xii) The full cost of resettlement will be included in the presentation of Project costs and benefits.

41 The subproject resettlement activities will be carried out in consultation with the APs, and all efforts will be made to minimize disruption during the Project implementation. A Detailed Measurement Survey (DMS), including a full census will be conducted once the Detail Design has been approved. The date of the census will be the cut-off date for resettlement benefits; and any encroachers/informal settlers after that date will not be entitled to resettlement benefits. For land

title-holders, notification under Section 3 by the DC under the LAA will constitute the cut-off date.

**3. Entitlement Matrix**

42. An entitlement matrix has been prepared on the basis of currently known impacts (Table 9). It identifies the categories of impact based on surveys carried out in the subproject area and shows the entitlements for each type of loss. The entitlement matrix will also incorporate potential impacts which will be confirmed by the DMS (census and SES) after finalization and approval of the DD. If new impacts are identified later during preparation of final RP, based on the DMS, then such losses will be included in the entitlement matrix and the final RP will be revised accordingly

**Table9 : Entitlement Matrix and Responsible Implementation Agencies**

SI No	Nature of Loss	Definition of Entitled Person (EP)	Entitlements	Relevant Policy/Legal Section	Implementation Issues	Implementation Responsibility
1	Loss of Land (Agriculture, Commercial, Homestead, Pond, <i>Gher</i> (Shrimp Ponds) <i>Boroj</i> (Betel Leaf Production Land)	Legal owner of the land at the time of serving notice under Section 3 of LA Laws	i. Replacement land or CCL (Market value assessed by DC plus premium as per Law) ii. Additional grant to cover Maximum Allowable Replacement Value (MARV) of land. iii. Stamp duty to facilitate land purchase iv. Compensation for standing crops assessed by DC/PVAT v. Land development cost for homestead loser (if applicable) assessed by PVAT	The Acquisition and Requisition Of Immoveable Property Ordinance, 1982 (Ordinance No. II of 1982) & amendment by Ordinance VIII of 1993	a. Assessment of quantity and quality of land b. Assessment of Market Value c. Assessment of MARV by Land Market Survey (LMS) d. Title updating e. Payment of CCL f. APs will be fully informed of the entitlements and procedures regarding payment g. Additional cash grant to cover the replacement value of land. h. Stamp duty will be due to an EP in case of land purchase within one year of receiving CCL from DCs i. Compensation for standing crop crops from DC	a. DC, LGED b. DC, LGED c. EA/WMCA/UP d. DC e. DC f. EA/WMCA/UP, LGED g. EA, CRO h. LGED-CRO/EA i. DC
2	Loss of Under Water Land ( <i>Char</i> land) <small>Error! Bookmark not defined.</small>	Legal owner(s) of land (DCs in case of <i>khas</i> land after	i. As 1 if DC cannot declare the land <i>khas</i> , ii. Case of <i>Khas</i> - cash	The Acquisition and	a. Assessment of quantity and quality of land b. Assessment of Market	a. DC, LGED b. DC, LGED

SI No	Nature of Loss	Definition of Entitled Person (EP)	Entitlements	Relevant Policy/Legal Section	Implementation Issues	Implementation Responsibility
		legally established AD <sup>3</sup> line), the previous private owners of <i>khas</i> land identified at the time of eroding the land into river/ <i>khal</i> below the AD line as per land rent record	compensation under CCL to respective DCs without 50% Premium iii. Value of eroded <i>khas</i> land assessed by PVAT - to the previous owners whose land was eroded iv. Stamp Duty to facilitate land purchase	Requisition Of Immovable Property Ordinance, 1982 (Ordinance Bo. II of 1982) & amendment by Ordinance VIII of 1993	Value c. Assessment of MARV by LMS d. Title verification e. Payment of CCL f. APs will be fully informed of the entitlements and procedures regarding payment g. Additional cash grant to cover the Replacement Value of land. h. Stamp duty will be due to an EP in case of land purchase within one year of receiving CCL from DCs	c. EA/WMCA/UP d. DC e. DC f. EA/WMCA/UP, LGED-CRO g. LGED CRO/EA h. LGED CRO/EA
3	Loss of Homestead/ Commercial and Other Infrastructure by Owner	Legal owner of the land at the time of serving LA notice Section 3 as recorded in the LA award Book	i. CCL (Market value plus 50% premium as per Law) ii. Additional grant to cover market value of the structure iii. Transfer grant(TG) @ 12.5% of the value of non-masonry ( <i>kutcha</i> ) and semi-pucca and 5% for masonry ( <i>pucca</i> ) structure	The Acquisition and Requisition Of Immovable Property Ordinance, 1982	a. Assessment of no. and quality of structure b. Assessment of market value c. Assessment of MARV by LMS d. Title updating e. Payment of CCL, plus 50% premium	a. DC, LGED b. DC, LGED c. IA/WMCA/UP d. DC e. DC

<sup>3</sup> Alluvial and Diluvial Line, generally the lowest water level on a river bank slope.

SI No	Nature of Loss	Definition of Entitled Person (EP)	Entitlements	Relevant Policy/Legal Section	Implementation Issues	Implementation Responsibility
			<p>assessed by PVAT</p> <p>iv. Owner will be allowed to take all salvageable materials (free of cost) without delaying the project work</p> <p>v. Re-construction grant (CG) @ 12.5% of the value of all structures assessed by the PVAT for titled owners</p> <p>vi. Special assistance for Female Headed/Vulnerable Households @ Tk 2000, Tk 3000 and Tk 5000 for kutcha, semi-pucca and pucca structure</p> <p>vii. Land/Homestead Development Grant assessed by PVAT</p> <p>viii. Special Assistance of Tk 5000/ for Vulnerable Households having disabled member in the family</p>	(Ordinance Bo. II of 1982) & amendment by Ordinance VIII of 1993	<p>f. APs will be fully informed of the entitlements and procedures for getting those</p> <p>g. Additional grant to cover the MARV of the structure land</p> <p>h. Allowed to take away the salvageable</p> <p>i. Transfer grant @ 12.5% of the assessed value of the structure</p> <p>j. Construction Grants @ 12.5% of the assessed value of the structure</p> <p>k. Special Assistance to Female Headed Households by category of the structure</p> <p>l. Homestead loser will be eligible to get Homestead Development And Reconstruction Grant</p> <p>m. Special assistance to Vulnerable Households with</p>	<p>f. EA/WMCA/UP, LGED CRO</p> <p>g. LGED CRO/EA</p> <p>h. LGED CRO/EA</p> <p>i. LGED CRO/EA</p> <p>j. LGED CRO/EA</p> <p>k. LGED CRO/EA</p> <p>l. LGED CRO/EA</p> <p>m. LGED CRO/EA</p>

SI No	Nature of Loss	Definition of Entitled Person (EP)	Entitlements	Relevant Policy/Legal Section	Implementation Issues	Implementation Responsibility
					disabled family member	
4	Loss of Access to Cultivable Land By Farmers, Tenant/ Sharecroppers including cultivators of Khas land	Farmers, tenants and sharecroppers of the land under contract as identified by the SES to be conducted during implementation of RP	i. Transition Allowance equivalent to one year's net income from the cultivable land to farmer, tenant/ sharecropper, based on Market Value of the crops/fish	The Acquisition and Requisition Of Immovable Property Ordinance, 1982 (Ordinance No. II of 1982) & amendment by Act XX of 1994	a. Individuals identified by the census/SES as <b>farmer</b> , tenant or sharecropper of land b. Cash grant as determined by assessment will be paid after taking possession of the land c. The legal owner certifies the tenancy d. SES will identify the farmer (cultivator of khas land), tenant /share cropper and endorsed	a. EA/WMCA/UP, LGED b. LGED CRO/EA c. LGED d. LGED
5	Loss of Trees/Perennials	Persons with legal ownership of the land where the trees are located and crops are grown at the time of serving notice u/3 or as recorded in the LA award book	i. Compensation at the market value, based on productivity and age of trees and value of the fruit assessed by Property Valuation Assessment Team (PVAT) ii. Additional 30% of assessed value as compensation for fruit bearing trees with timber iii. One time crop of each grown up tree (like banana tree)	The Acquisition and Requisition Of Immovable Property Ordinance, 1982 (Ordinance No. II of	a. Assessment of loss and market value of the loss b. Payment of Cash Compensation for the losses c. Additional cash grant to cover the replacement value of the lost tree/perennials (if necessary) d. Owner will be allowed to	a. DC, LGED b. DC c. LGED

SI No	Nature of Loss	Definition of Entitled Person (EP)	Entitlements	Relevant Policy/Legal Section	Implementation Issues	Implementation Responsibility
			iv. Tree losers will be encouraged to plant more trees by providing 5 saplings free of cost to each affected households.	1982) & amendment by Ordinance VIII of 1993	fell and take the tree and fruits, after payment of compensation	
6	Loss of Residence/Commercial Structures by Owner or Squatters	Owner of the structure identified by SES	i. Cash compensation for the structure at market value ii. Transfer grant(TG) @ 12.5% of the value of <i>kutcha</i> and semi- <i>pucca</i> and 5% for <i>pucca</i> structure assessed by PVAT iii. Owner will be allowed to take all salvageable materials (free of cost) without delaying the project work iv. Re-construction grant (CG) @ 12.5% of the value of all structures assessed by the PVAT for titled owners v. One time special assistance for female headed, vulnerable households @ Tk 2000, Tk 3000 and Tk 5000 for <i>kutcha</i> , semi- <i>pucca</i> and <i>pucca</i> structure	Measures in RP as per ADB guidelines	a. Payment of structure cost b. Verification of SES and other records c. APs will be fully informed about their entitlement and assisted in obtaining it d. A Transfer Grant to each household will be paid before/during vacating the project sites e. Removal cost for commercial structure at the same rate to the owners of structures f. Reconstruction Grant for each structure (household/commercial) will be paid before/during vacating the Project	a. LGED-CRO/IADC b. LGED c. LGED d. LGED-CRO/EA e. LGED-CRO/EA f. LGED-CRO/EA

SI No	Nature of Loss	Definition of Entitled Person (EP)	Entitlements	Relevant Policy/Legal Section	Implementation Issues	Implementation Responsibility
					site g. Special assistance to Female Headed/Vulnerable Household	g. LGED-CRO/EA
7	Loss of access to house/commercial structure (rented or leased)	Tenants renting/leasing the property as identified by the socio-economic survey	i. One-time cash grant for facilitating alternative housing /structure assessed by PVAT	Measures in RP as per ADB guidelines	a. Verification of SES Records and other Records b. A Shifting Allowance per unit will be paid before relocation from project sites	a. LGED b. LGED-CRO
8.	Loss of residence by informal settlers/encroachers or unauthorized occupants	Heads of Household occupying homestead land illegally or squatting on RoW as identified by SES	i. Compensation for the lost structure (if owner) as per assessed values/price by DC provided certified by the land owner ii. The owner's income is under the poverty line will get grant /training from the Social Development Grant iii. Cash grant for shifting of the house from RoW	Measures in RP as per ADB guidelines	a. CCL for structure if recognized by DCs b. Verification of SES data and the Award Book c. Compensation for loss of structure (as mentioned in SI No. 6) d. Transfer or shifting cost per household (as mentioned in SI NO. 6)	a. DC b. LGED c. LGED-CRO d. LGED-CRO/EA
9	Loss of Business by shops/business owners due to dislocation	Owner/Operator of the business as recorded by the Socio-economic Survey	i. Business Restoration Grant to owners, renters and leaseholders assessed by PVAT ii. Non tilted shop owners above the poverty line will	Measures in RP as per ADB guidelines	a. All persons recorded by the SES b. Cash grant to be paid before leaving the project land	a. LGED b. LGED-CRO/EA



SI No	Nature of Loss	Definition of Entitled Person (EP)	Entitlements	Relevant Policy/Legal Section	Implementation Issues	Implementation Responsibility
			not be eligible for business restoration grant			
10	Loss Of Income, Employment/ Work Opportunity Of Full-Time /Part Time Workers	Workers of affected business as recorded in the SES	i. One time cash grant for 30/90 days at the rate of local wage rate (30 days in commercial area and 90 days in agriculture area)	Measures in RP as per ADB guidelines	a. All persons recorded by the SES b. Cash grant to be paid before taking possession of land c. Involvement of the EP in Project civil works	a. EA/LGED-CRO b. LGED-CRO/EA c. EA/LGED-CRO
11	Loss Of Access To Utility Services Such As Piped Water Supply, Gas, Electricity, Sewerage Line, or Telephone.	Legal owner of the structure with utility services at the time of serving LA notice Section 3 as recorded in the LA Award Book. Or only the legal owner of the Utility Service as identified by SES	i. Cash compensation for the utility facilities at Market Value ii. One time Cash grant to transfer/re-installment the utility service to new location	The Acquisition and Requisition Of Immovable Property Ordinance, 1982 (Ordinance Bo. II of 1982) & amendment by Ordinance VIII of 1993	a. Payment of CCL for the losses b. Verification of SES and other records c. APs will be fully informed about their entitlement and assisted in obtaining it d. A transfer/ re-installment grant for identified utilities to each household/ structure owner (renter) will be paid during or after vacating the project sites	a. DC b. EA/LGED c. EA/LGED d. LGED-CRO
12	Loss of community facilities/common property resources by	Community as a whole where the APs will relocate	i. CCL for structure ii. Transfer Grant iii. Reconstruction/Improvement	The Acquisition and	a. CCL b. Cash grant for transfer	a. DC b. LGED-CRO/IA

SI No	Nature of Loss	Definition of Entitled Person (EP)	Entitlements	Relevant Policy/Legal Section	Implementation Issues	Implementation Responsibility
	APs		of The Community Facilities/Common Property Resources	Requisition Of Immovable Property Ordinance, 1982 (Ordinance Bo. II of 1982) & amendment by Ordinance VIII of 1993	/reconstruction of structure	
13	Adverse impact on the Host Communities due to relocation of APs during and after Project implementation	Affected or host area /village where the APs will relocate	i. Provision for additional civic amenities (roads, tube well for drinking water, community slab latrines, to community facilities)	N/a	a. Assessment of community needs b. Consult the host population and provision for common property resources c. Implement the mitigation programs	a. LGED b LGED c. LGED-CRO/EA

## **D Consultation and Disclosure**

### **1. Consultation and Stakeholders' Participation**

43 Consultation and communication with APs and other stakeholders during the preparation stage of the subprojects will be an integral part of gathering relevant data for impact assessment, and facilities and development of appropriate options for resettlement of APs. The RP will be disclosed to the affected community in *Bangla* in FGDs to obtain the views of APs and other stakeholders on the compensation and resettlement provisions as per Government laws and ADB guidelines. As appropriate, the contribution of APs and beneficiary groups will be included in the subproject RP.

### **2. Grievance Redress Mechanism**

44. The Ministry of Local Government, Rural Development and Cooperatives (MoLGRDC) through a gazette notification formed two committees namely Property Valuation Advisory Team (PVAT) and Grievance Redress Committee (GRC) vide No 40.068.004.00.00.002.2011-161 dated 10-03-2011 for implementation of the Project's subproject RP. The GRC was formed for resolving any grievances involving resettlement benefits, relocation and other assistance. The scope and responsibility of the Grievance Redress Committee has been clearly defined in the gazette.

45 The GRC consists of one local Representative from LGED who will chair the GRC. Members will include AP representatives, including one male and one female; representatives of the UP; and one member from the INGO, who will act as member secretary. The GRC will be formed immediately after LAP/RP is approved; and the PIC, Social Safeguard Specialist or INGO Area Manager will facilitate and coordinate the GRC activities.

46. The GRC will have the power to resolve resettlement and compensation issues preemptive to their being addressed through the legal system.

The functions of the GRC will be to:

1. Receive application of APs grievances within one month of the receipt of ID card or from when APs are informed of their entitlements.
2. Hold open hearings in the office of the Chairperson and resolve the grievance within 15 days of receiving complaints from APs.
3. Inform aggrieved persons about GRC meetings and give them an opportunity to place their grievance before the GRC.
4. Keep meeting minutes and records of grievances.
5. Refer the APs' grievances to the DC or the concerned legal authority, if the grievance relates to land acquisition or conventional law.
6. Make decisions to resolve APs' grievances following RP policy, if outside conventional law and the grievance does not lend itself to arbitration.
7. Amicably resolve issues quickly without resorting to expensive, time consuming legal actions.
8. Ensure participation of concerned local people and be an advocate for the interests of vulnerable APs

47. Prior to using the GRC, all efforts will be made at the Subproject level to reach informal resolution of AP grievances. Only then will the GRC be approached by APs having grievances. Grievance cases from the APs will be received in the office of the GRC Chairperson. Upon receipt of complaints, the GRC will organize hearings and pass verdicts, which will be formally conveyed

to the concerned APs. The GRC will settle the disputes within 15 days of receiving the complaints from APs. If not resolved at the GRC or Project level, the matter may be referred to a court of law.

#### E. Compensation and Resettlement Budget and Financing

48. Based on the background of this subproject the entire amount for resettlement and rehabilitation and training for this subproject is estimated to be Tk 717000 seven lacs seventeen thousand three fifty . This subproject does not have any budget for land acquisition. All the land belonging to private people will be taken as lease from the land owners and the cost of lease will be borne by the WMCA.

The owners of land are also the beneficiaries of the sub project. There are numbers of trees grown by the owner of the land needs to be compensated. *As per Resettlement Framework* the full costs of compensation will be the responsibility of the LGED. and special assistance to vulnerable AHHs Tk 1,237,608. In Table 10 the compensation for the various losses is listed.

**Table10: Budget for Compensation and Special Assistance to APs**

No.	Description	Quantity of Trees	Rate (Tk)	Amount (Tk)
A	Compensation for Loss of Trees of different types for 16 AHHs	5145	As per PVAT	1,032,700
	Additional 30% of assessed value as compensation for fruit bearing trees with timber	Considering compensation of 934 fruit bearing trees Valuing Tk. 130075	30%	39,225
B	Cash compensation for loss of structure at market value	2 Shops of one owner	As per PVAT	79,000
C	Transfer grant at the @12.5% of the value of lost structure	Tk 79000 as per PVAT	@12.5	9,875
D	Reconstruction grant at the @12.5% of the value of lost structure	Tk 79000 as per PVAT	@12.5	9,875
E	Trees loser will be encouraged to plant more trees by providing five saplings free of cost 16 HH	16 AHHx5each=80 saplings	100	8,000
	Subtotal			1,178,675
F	5 % Implementing Agency Operation & Contingency Cost.			58,933
G.	Training and Social Development Activities – From Cooperatives Budget – No Cost			
	<b>Total Cost</b>			1,237,608

49. The cost of cash grants, training and social development cost will be provided by the Project. The benefit will be paid directly to eligible persons (EPs). The training for APs will be provided through WMCA for skills and livelihood support including agriculture and fisheries and livestock related activities.

## F. RP Implementation

### 1. Implementation Schedule

50. The Project's institutional strengthening and capacity building activities will commence in the first year of the Project; these activities will taper off towards Project completion. Subproject Implementation will be conducted following a rolling program over the 8 year life of the Project. RPs will be implemented before the award of civil award contracts. However, the implementation schedule for subprojects will be prepared considering any possible changes from the Detailed Design and DMS. Time schedule for RP implementation for the subprojects is presented in Figure 3.

**Figure 3: RP Implementation Schedule of Kanakdia Subproject, 2012**

Activities	2011							2012					
	Jun	Jul	Aug	Sep	Oct	Nov	Dec	Jan	Feb	Mar	Apr	May	June
Formation of PAVT/GRC								xx					
Draft DD Completed							xxx						
PMO Consulting WMCA/APs/Beneficiaries on DD							xxx						
Finalizing DD								xx					
DMS Census/SES (DMS) Done by PMO/WMCA								xxx					
PMO/WMCA Census/SES (DMS) Analysis by PIC									xx				
PMO/WMCA Video Filming of ROW								xxx					
Overlay DD & Mauza Maps								xxx					
Hiring INGO												xx	
Prepare RP											xx		
ADB Clearance of Revised RP												xx	
Disclosure of Revised RP with/APs												xx	
Compensation of EPs by PMO/PIC												xx	
Construction (12 Months)													xx

Comment [u1]:

### 2. Monitoring and Evaluation

51. LGED, through the ESS, will establish a monitoring system involving the Chief Resettlement Officer (CRO), District and Upazila officers of LGED and the PIC for collecting, analyzing and preparing Quarterly Progress Reports on the progress of RP implementation. LGED will also provide an Annual Report to ADB.

52. The RP monitoring will be conducted to provide feedback to LGED and to assess implementation effectiveness. A Mid-term Review drawing upon monitoring and evaluation reports and other relevant data will identify any action needed to improve resettlement performance. Evaluation of RP implementation will assess whether the resettlement objectives were appropriate and whether they were met, specifically, whether livelihoods and living standards were restored or enhanced. The evaluation will also assess resettlement efficiency, effectiveness, impact and sustainability, drawing upon lessons learned as a guide to future resettlement planning.

**a. Internal Monitoring**

53. Internal monitoring will be carried out by the ESS with support from the CRO, field staff at LGED District and Upazila offices; and the PIC Resettlement Specialist will establish a monthly monitoring system and prepare a Monthly Progress Report on all aspects of RP implementation. The initial Census and SES of this RP will provide the benchmark data; and periodic surveys will be carried out to measure changes against this baseline data. Assisted by District and Upazila Engineers, and PIC Resettlement Specialist, the Project Director (PD) will monitor land acquisition and resettlement. The existing LGED Management Information System (MIS) can be updated accordingly to incorporate the necessary data and Environment and Safeguard Section (ESS) of IWRMU will tabulate quantitative information obtained through monitoring.

54. The Social Safeguard Specialist with the PIC team will be supervising and monitoring the RP implementation for LGED. The PIC will sub-contract an external independent monitoring and evaluation agency to an experienced person/firm or institution (External Monitor) that has sufficient experience and understanding of resettlement. The tasks of the external monitor will be to: (i) verify results of internal monitoring; (ii) assess whether resettlement objectives have been met, especially whether livelihoods and living standards have been restored or enhanced; (iii) assess resettlement efficiency, effectiveness, impact and sustainability, drawing lessons as a guide to future resettlement policy making and planning; and (iv) ascertain whether the objectives were suited to AP conditions. The External Monitor will design and adopt methods and tools for data collection facilitating a comparable database of "before" and "after" resettlement conditions.

55. In addition to regular review missions, ADB will undertake a comprehensive Mid-Term Review of the RP implementation. A post -evaluation of RP implementation will be carried out by the ADB to assess the resettlement impact in terms of adequacy and deficiency in planning and implementation of resettlement activities.

**G Implementation Arrangements**

**1. Ministry of Local Government, Regional Development and Cooperatives (MoLGRDC)**

56. The MoLGRDC, through LGED, has overall coordination, planning, implementation and financing responsibilities. LGED fully recognizes the importance of the Project's resettlement programs. Therefore, the PIC will include an international Safeguards Specialist and a national Resettlement Specialist with clearly defined tasks, including establishing an income restoration program. The Senior Sociologist of IWRMU has been appointed as Chief Resettlement Officer (CRO) to supervise and District Socio Economist will act as Resettlement Co-coordinator (RCO) with the help of existing LGED Community Organizers (COs) and engineers at the Upazila level.

**2. Water Management Cooperative Association (WMCA)**

57. The WMCA is central to the subproject development process including subsequent system operation and maintenance activities. As a registered cooperative the fully inclusive,

community based organization is a member-based, member-owned and member-managed institution. Project based links between WMCA and UP were formed early in the subproject development process, with UP involved in identification and approval process for commencing interventions, conflict resolution and potential sharing of office facilities. Resettlement Plan implementation will be undertaken by the WMCA with representation from UP (Chairman or Member), as a locally based civil society group fully capable of responding to its required role. Ongoing support and institutional strengthening of WMCA through overall Project activities will better position the organization as a suitable entity for RP implementation.

58. Targeted training for the WMCA Management Committee (and relevant subcommittee members) in the main principles of involuntary resettlement (IR) and their subproject specific role and responsibilities, and procedures for implementation will be provided by the Project under its capacity building plan. Close facilitation and monitoring will also be provided by the PIC Resettlement Specialist. Implementation will be in coordination with the DC, LGED and the PIC (Resettlement Specialist).

### **3. Resettlement Processing Committees/Teams**

59. LGED will form various committees/teams for implementation of the RP at the field level. The PMO representative<sup>4</sup> will work as member secretary for all the committees/teams involving representatives of the DC, LGED, local government institutes and APs, as the case may be. These committees/teams will ensure stakeholders' participation and uphold the interest of the vulnerable APs. The power and jurisdictions of the committees are clearly defined in the relevant Government notifications. The committees were formed at the subproject level.

#### **a. Property Valuation Advisory Team (PVAT)**

60. A PVAT has been formed by MoLGRDC through a gazette notification vide No 40.068.004.00.00.002.2011-161 dated 10-03-2011 for implementation of the RP. The PVAT will determine the current market price and replacement cost of acquired land, physical structure, trees and other properties. The PVAT is comprised of the 'not below the rank' of Sr. Assistant Engineer from LGED; a representative of the concerned DC; and the area manager of INGO once appointed. The LGED representative chairs the PVAT, and the INGO representative will act as member secretary.

#### **b. Resettlement Advisory Committee (RAC)**

61. The INGO, once appointed, will form RAC to involve the local communities and APs in the implementation process. The RAC will consist of a representative from APs; women and vulnerable groups; and the UP Chairman or member. LGED will chair the RAC, and one representative of the INGO will act as member secretary. RAC will get inputs from the APs and community, ensuring local participation; and the RAC will assist the INGO in RP implementation.

#### **c. Implementation Guidelines**

62. The LGED does not have any set of codified rules for payment of grants to the Entitled Persons (EPs). Under these circumstances, a detailed RP implementation guideline (Payment Modality) has been prepared and duly approved by the IWRMU to implement the RP at the field level. The LGED and the INGO will follow the Payment Modality for payment of compensation to the EPs/APs.

---

<sup>4</sup> The Recruitment of INGO is under process, expected to be completed by the first quarter of 2012. Once the INGO is in place, its representative will take the place of that of the PMO.

**Figure 4: Organigram Chart**

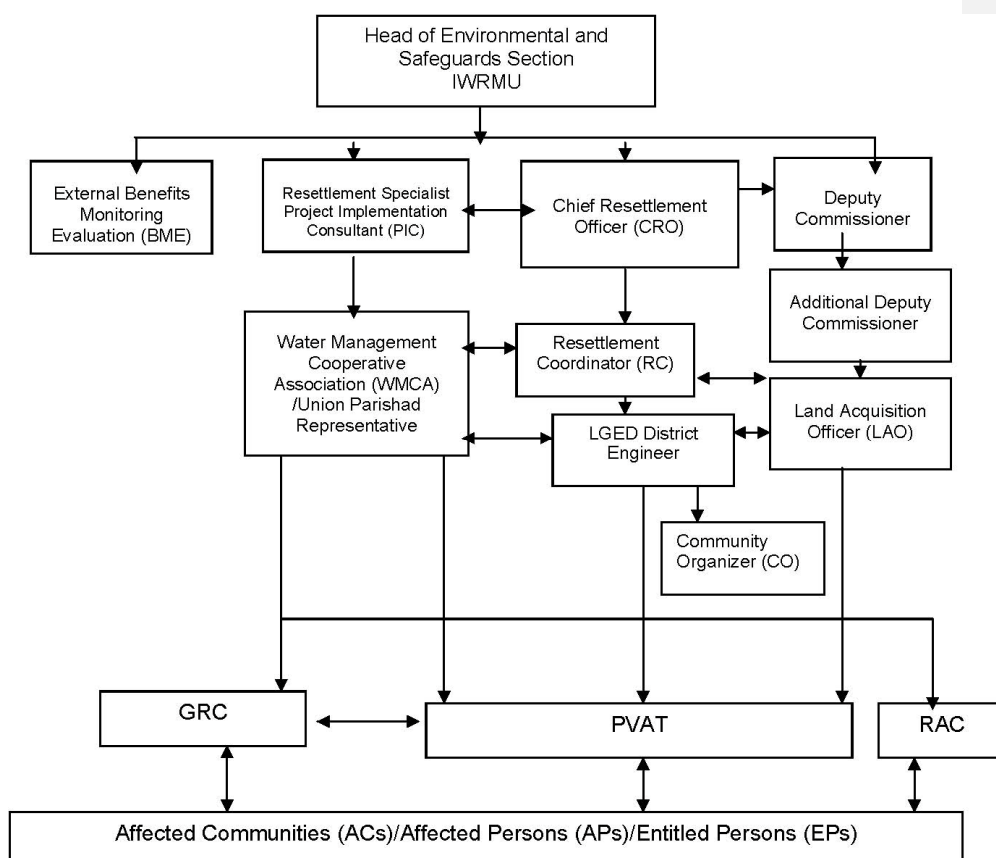

CRO -Chief Resettlement Officer

GRC -Grievance Redress Committee

PVAT -Property Assessment and Valuation Team RAC -Resettlement Advisory Committee



### Annex 1: List of land losing Households

SI #	Name of HH	Father's Name	Occupation	Village/ mouza	Affected land decimal
1	Shapan Meer	L. Ratton Meer	Business	Hogla	10
2	Halim Hawladar	Kader Hawladar	Business	Hogla	15
3	Rafique Meer	L. Keramot Meer	Agriculture	Hogla	10
4	Shabuz Meer	L. Badsha Meer	Agriculture	Hogla	10
5	Samim Reza	Belayet Ali Sharif	Agriculture	Jhilna	15
6	Abul Bashar Hawladar	Nader Ali Hawladar	Business	Jhilna	15
7	Toriqul Alom Talukder	L. Ohab Molla	Agriculture	Shap lakhali	25
8	Altaf Talukdar	L. Hatem Ali Talukdar	Agriculture	Amirabadh	8
9	Setara Begum	L. Rawshon Ali	Housewife	Narayanpasha	12
10	Ayub Ali Khan	Lal Mohammad Khan	Agriculture	Kumvokhali	13
11	Nashir Sharif	L. Bajlu Sharif	Service	Hogla	12
12	Barek Hawladar	Kader Hawladar	Agriculture	Hogla	10
13	Alamgir Hawladar	Berjon Ali Hawladar	Business	Hogla	11
14	Mannan Hawladar	Moynuddin Hawladar	Agriculture	Narayanpasha	15
15	Mauje Ali Molla	L. Miajan Molla	Agriculture	Narayanpasha	10
16	Anwar Meer	Jalal Meer	Business	Hogla	6
17	Khizir Al Mamun	Nesar Uddin Ahmmed	Service	Kolta	10
18	Dalil Uddin Khan	Wahed Uddin Khan	Business	Kolta	7
19	Habib Khan	L. Nesar Ali Khan	Agriculture	Kolta	6
20	Firoj Khan	L. Herez Khan	Business	Kolta	8
21	Kamrunnahar Begum	Atahar Mia	Housewife	Kolta	10
22	Samsu Sardar	L. Alauddin Sardar	Agriculture	Kumvokhali	10
23	Babul Khan	L. Minal Khan	Agriculture	Kumvokhali	7
24	Alamgir Hawladar	Nur Ali Hawladar	Agriculture	Kumvokhali	7
25	Shohraf Shikdar	Kader Shikdar	Business	Kumvokhali	10

26	Palash Hawladar	Amjed Hawladar	Agriculture	Kumvokhali	6
27	Miraj Talukdar	L. Mosharef Hosen Talukder	Business	Ayila	5
28	Shahid Talukdar	Shahjahan Talukdar	Service	Ayila	8
29	Shahidul Islam Khan	L. Joynal Abedin Khan	Business	Ayila	7
30	Kabir Shikdar	Abdul Haque Shikdar	Business	Narayanpasha	5
31	Masuma Begum	L. Habib Shikdar	Housewife	Narayanpasha	10
32	Monir Chawkidar	Barek Chawkidar	Business	Narayanpasha	9
33	Mamun Molla	L. Rafique Molla	Agriculture	Kumvokhali	6
34	Rubel Akon	L. Rustum Ali Akon	Agriculture	Narayanpasha	4
35	Harun Hawladar	Shobahan Hawladar	Agriculture	Narayanpasha	8
36	Azahar Akon	Ayenali Akon	Agriculture	Narayanpasha	9
37	Jamal Jomaddar	L. Akkel Jomaddar	Agriculture	Ayila	4
38	Siddik Gazi	L. Shekander Gazi	Agriculture	Ayila	8
39	Elias Hawladar	Latif Hawlader	Agriculture	Narayanpasha	8
40	Alauddin Hawladar	L. Akkel Hawladar	Agriculture	Narayanpasha	8
41	Khalil Molla	Mouje Ali Molla	Agriculture	Narayanpasha	8
42	Nirob Shikdar	Kader Sikder	Agriculture	Narayanpasha	8
43	Jahangir Hawladar	Aroj Ali Hawladar	Agriculture	Narayanpasha	8
44	Shahjahan Shikdar	Hafiz Sikdar	Agriculture	Narayanpasha	8
45	Mannan Hawladar	Ayenuddin Hawladar	Agriculture	Narayanpasha	5
46	Nannu Hawladar	Akbor Hawladar	Agriculture	Narayanpasha	6
47	Nur Mohammad	L. Gedu Hawladar	Agriculture	Narayanpasha	8
48	Jahangir Hawladar	Nur Mohammad Hawladar	Agriculture	Narayanpasha	7
49	Khalil Hawladar	L. Motahar Ali Hawladar	Service	Narayanpasha	6
50	Kader Shikdar	Kanchon Shikdar	Agriculture	Narayanpasha	9
51	Kuddus Hawladar	L. Shekandar Hawladar	Agriculture	Narayanpasha	5
52	Jalil Khan	L. Jinnat Ali Khan	Agriculture	Narayanpasha	5
				<b>Total</b>	<b>460</b>

**Annex 2: list of affect ted families losing trees and their number and value**

Form #	SI #	1_Hh_Name	T_Nam	Col_3	Size of tree	Number of Tree	Fruit Trees	price	30 % more for Fruit tree	Total
1	1	Shapan Meer S/O, L. Ratton Meer Village: Hogla	Mehaghani	Timber	Big	50		15000		
					Medium	20		2000		
					Small	40		4000		
			Chambol	Timber	Big	20		6000		
					Medium	20		4000		
					Small	30		3000		
			Bettle nut	Fruit tree	Big	8	8	1600	480	
					Medium	5	5	500	150	
					Small	10	10	800	240	
			Rain-tree	Timber	Big	5		2500	0	
					Medium	10		2000	0	
					Small	20		1000	0	
			Plam	Fruit tree	Big	2	2	4000	1200	
					Medium	5	5	2000	600	
					Small	2	2	1000	300	
			Gab	Fruit tree	Big	20	20	2000	600	
					Medium	2	2	200	60	
					total	269	54	51600	3630	55230

Form #	SI #	1_Hh_Name	T_Nam	Col_3	Size of tree	Number of Tree	Fruit Trees	price	30 % more for Fruit tree	Total
2	2	Halim Hawladar S/O, Kader Hawladar Village: Hogla	Mehaghani	Timber	Big	10	Nil	5000	Nil	26500
					Medium	15	Nil	3000	Nil	
					Small	10	Nil	2000	Nil	
			Chambol	Timber	Big	12	Nil	6000	Nil	
					Medium	10	Nil	2000	Nil	
					Small	8	Nil	1600	Nil	
			Rain-tree	Timber	Big	10	Nil	5000	Nil	
					Medium	8	Nil	1600	Nil	
					Small	3	Nil	300	Nil	
					Total	86	Nil	26500	Nil	

+

3	3	Rafique Meer S/O, L. Keramot Meer Village: Hogla	Mehaghani	Timber	Big	30		9000		
					Medium	40		8000		
					Small	30		3000		
			Chambol	Timber	Big	30		9000		
					Medium	30		3000		
					Small	18		900		
			Rain-tree	Timber	Big	5		2500		
					Medium	30		3000		
					Small	15		750		
			Blackberry (jam)	Fruit tree	Big	20	20	6000	1800	
					Medium	2	2	500	150	
					Small	5	5	250	75	
					255	27	45900	2025	47925	

Form	SI #	1_Hh_Name	T_Nam	Col_3	Size of tree	Number of Tree	Fruit Trees	price	30 % more for Fruit tree	Total
4	4	Shabuz Meer S/O, L. Badsha Meer Village: Hogla	Mehaghani	Timber	Big	30		9000		
					Medium	20		6000		
					Small	20		3000		
			Chambol	Timber	Big	20		6000		
					Medium	20		4000		
					Small	20		2000		
			Coconut	Fruit tree	Big	10	10	5000	1500	
			Akasmoni	Timber	Big	20		6000		
					Medium	15		3000		
					Small	10		1000		
			Jackfruit	Fruit tree	Big	10	10	3000	900	
						195	20	48000	2400	50400

6	5	Abul Bashar Hawladar S/O, Nader Ali Hawladar Village: jhilna	Mehaghani	Timber	Big	40		20000		
					Medium	20		4000		
					Small	30		3000		
			Chambol	Timber	Big	35		10500		
					Medium	20		8000		
					Small	15		1500		
			Rain-tree	Timber	Big	20		9000		
					Medium	15		3000		
					Small	10		1000		
			Blackberry (jam)	Fruit tree	Big	20	20	2000	600	
					Medium	10	10	1000	300	
					Small	10	10	500	150	
			Bettle nut	Fruit tree	Big	50	50	10000	3000	
					Medium	30	30	3000	900	
			Coconut	Fruit tree	Big	10	10	5000	1500	
						325	130	81500	6450	87950

Form	SI #	1_Hh_Name	T_Nam	Col_3	Size of tree	Number of Tree	Fruit Trees	price	30 % more for Fruit tree	Total
7	6	Torikul Alom Talukder S/O, L. Ohab Molla Village: shap lakhali	Mehaghani	Timber	Big	50		15000		
					Medium	100		20000		
					Small	100		10000		
			Chambol	Timber	Big	30		9000		
					Medium	300		30000		
					Small	190		19000		
			Rain-tree	Timber	Big	10		2500		
					Medium	50		10000		
					Small	30		3000		
			Date tree	Fruit tree	Big	200	200	20000	6000	
			Mango	Fruit tree	Big	60	60	12000	3600	
			Plam	Fruit tree	Big	5	5	2500	750	
						1125	265	153000	10350	163350

8	7	Altaf Talukdar S/O, L. Hatem Ali Talukdar Village: amirabadh	Mehaghani	Timber	Big	15		7500		10
					Medium	10		3000		5
					Small	15		1500		15
			Chambol	Timber	Big	20		10000		
					Medium	10		2000		
					Small	15		1500		
			Rain-tree	Timber	Big	30		15000		
					Medium	20		2000		
			Date tree	Fruit tree	Big	10	10	3000	900	
					Medium	5	5	1000	300	
						150	15	46500	1200	47700

Form	SI #	1_Hh_Name	T_Nam	Col_3	Size of tree	Number of Tree	Fruit Trees	price	30 % more for Fruit tree	Total
9	8	Setara Begum S/O, L. Rawshon Ali Village: Narayanpasha	Mehaghani	Timber	Big	100		30000		
			Chambol	Timber	Big	100		30000		
			Rain-tree	Timber	Big	100		30000		
					Medium	50		10000		
					Small	20		2000		
			Coconut	Fruit tree	Big	10	10	2000	600	
			Madar	Timber	Big	50		5000		
					Medium	50		2500		
					Small	10		500		
						490	10	112000	600	112600

10	9	Ayub Ali Khan S/O, Lal Mohammad Khan Village: Kumvokhali	Mehaghani	Timber	Big	100		30000		
					Medium	50		10000		
					Small	30		3000		
			Chambol	Timber	Big	20		6000		
					Medium	30		6000		
					Small	20		2000		
			Rain-tree	Timber	Big	50		15000		
					Medium	20		2000		
					Small	10		1000		
			Mango	Fruit tree	Big	30	30	9000	2700	
					Medium	20	20	2000	600	
					Small	10	10	1000	300	
						290	60	87000	3600	90600

Form	SI #	1_Hh_Name	T_Nam	Col_3	Size of tree	Number of Tree	Fruit Trees	price	30 % more for Fruit tree	Total
11	10	Nashir Sharif S/O, L. Bajlu Sharif Village: Hogla	Mehaghani	Timber	Big	50		15000		
					Medium	10		2000		
					Small	30		3000		
			Chambol	Timber	Big	50		15000		
					Medium	20		6000		
					Small	30		3000		
			Bettle nut	Fruit tree	Big	30	30	3000	900	
					Medium	10	10	1500	450	
					Small	5	5	500	150	
						230	45	49000	1500	50500

12	11	Barek Hawladar S/O, Kader Hawladar Village: Hogla	Mehaghani	Timber	Big	20		6000		
					Medium	10		2000		
					Small	18		1800		
			Rain-tree	Timber	Big	20		3000		
					Medium	10		2000		
					Small	5		1000		
			Chambol	Timber	Big	10		6000		
					Medium	10		2000		
					Small	10		500		
			Total					113	Nil	24300



Form	SI #	1_Hh_Name	T_Nam	Col_3	Size of tree	Number of Tree	Fruit Trees	price	30 % more for Fruit tree	Total
13	12	Alamgir Hawladar S/O, Berjon Ali Hawladar Village: Hogla	Mehaghani	Timber	Big	30		9000		
					Medium	20		6000		
					Small	10		1000		
			Chambol	Timber	Big	20		6000		
					Medium	10		3000		
					Small	5		500		
			Rain-tree	Timber	Big	30		9000		
					Medium	15		3000		
					Small	5		500		
						145	Nil	38000	NIL	38000

14	13	Mannan Hawladar S/O, Moynuddin Hawladar Village: Narayanpasha	Rain-tree	Timber	Big	50		3000		
					Medium	100		40000		
					Small	50		5000		
			Mehaghani	Timber	Big	100		9000		
					Medium	200		6000		
					Small	50		1000		
			Chambol	Timber	Big	30		15000		
					Medium	20		10000		
					Small	10		5000		
			Date tree	Fruit tree	Big	30	30	3000	900	
					Medium	20	20	1600	480	
						560	50	98600	1380	99980

Form	SI #	1_Hh_Name	T_Nam	Col_3	Size of tree	Number of Tree	Fruit Trees	price	30 % more for Fruit tree	Total
15	14	Mauje Ali Molla S/O, L. Miajan Molla Village: Narayanpasha	Chambol	Timber	Big	50		6000		
					Medium	30		2000		
					Small	20		1000		
			Mehaghani	Timber	Big	20		15000		
					Medium	10		6000		
					Small	10		2000		
			Rain-tree	Timber	Big	30		6000		
					Medium	10		2000		
					Small	10		1000		
			Date tree	Fruit tree	Big	30	30	3000	900	
					Medium	20	20	2000	600	
					Small	10	10	900	270	
						250	60	46900	1770	48670

17	15	Khizir Al Mamun S/O, Nesar Uddin Ahmmed Village: Kalta	Date tree	Fruit tree	Big	50	50	5000	1500	
					Medium	10	10	900	270	
					Small	100	100	5000	1500	
			Mehaghani	Timber	Big	100		30000		
					Medium	50		10000		
					Small	30		3000		
			Chambol	Timber	Big	50		15000		
					Medium	10		2000		
					Small	15		1500		
						415	160	72800	3270	76070

Form	SI #	1_Hh_Name	T_Nam	Col_3	Size of tree	Number of Tree	Fruit Trees	price	30 % more for Fruit tree	Total
38	16	Siddik Gazi S/O, L. Shekander Gazi Village: Ayila	Mehaghani	Timber	Big	30		9000		
					Medium	20		6000		
					Small	10		1000		
			Chambol	Timber	Big	50		15000		
					Medium	30		6000		
					Small	10		1000		
			Rain-tree	Timber	Big	20		6000		
					Medium	10		2000		
					Small	30		2000		
			Date tree	Fruit tree	Big	20	20	2000	600	
					Medium	10	10	1000	300	
					Small	5	5	500	150	
						245	35	51500	1050	52550
					<b>Total</b>	<b>5145</b>	<b>934</b>	<b>1032700</b>	<b>39225</b>	<b>1071925</b>

Annex 3: list of Land Owners proposed for profit sharing process

কলকদিয়া পাণি ব্যবস্থাপনা সমন্বয় সমিতি দ্বিঃ উপ প্রকল্পের ক্ষতিগ্রস্তদের নামের তালিকাঃ

পাতা-০১

ক্রমিক নং	ক্ষতিগ্রস্তদের নাম	পিতার নাম	ঠিকানা	জমির পরিমাণ	মৌজা নং ও নাম	মন্তব্য
১.	স্বপন মীর	মৃত রজন মীর	হোগলা	১০ শতাংশ	হোগলা	
২.	হালিম হাং	কাদের হাং	হোগলা	১৫ শতাংশ	হোগলা	
৩.	নফিক মীর	মৃত কেরামত মীর	হোগলা	১০ শতাংশ	হোগলা	
৪.	সুজন মীর	মৃত বাদশা মীর	হোগলা	১০ শতাংশ	হোগলা	
৫.	শারীম রেজা	বেলায়েত আলী শরীফ	ঝিলনা	১৫ শতাংশ	ঝিলনা	
৬.	আবুল রশার হাং	নাদের আলী হাং	ঝিলনা	১৫ শতাংশ	ঝিলনা	
৭.	তরিকুল আলম তাং	মৃত ওহাব মোস্তা	শাপলাখালী	২৫ শতাংশ	শাপলাখালী	
৮.	আলতাক তাং	মৃত হাতেম আলী তাং	আমিরাবাদ	৮ শতাংশ	আমিরাবাদ	
৯.	সেতারা বেগম	মৃত রওশন আলী	নারায়ন পাশা	১২ শতাংশ	নারায়ন পাশা	
১০.	আইয়ুব আলী খান	লাল মোহম্মদ খান	কুন্ডখালী	১৩ শতাংশ	কুন্ডখালী	
১১.	নাসির শরীফ	মৃত বজলু শরীফ	হোগলা	১২ শতাংশ	হোগলা	
১২.	বারেক হাং	কাদের হাং	হোগলা	১০ শতাংশ	হোগলা	
১৩.	আলমগীর হাং	বেরজন আলী হাং	হোগলা	১১ শতাংশ	হোগলা	

পাতা-০২

ক্রমিক নং	ক্ষতিগ্রস্তদের নাম	পিতার নাম	ঠিকানা	জমির পরিমাণ	মৌজা নং ও নাম	মন্তব্য
১৪.	মল্লান হাওলাদার	ময়নদ্দিন হাওলাদার	নারায়ন পাশা	১৫ শতাংশ	নারায়ন পাশা	
১৫.	মৌজে আলী	মিরাজান মোল্লা	নারায়ন পাশা	১০ শতাংশ	নারায়ন পাশা	
১৬.	আনোয়ার মীর	জালাল মির	হোগলা	৬ শতাংশ	হোগলা	
১৭.	খিজির আল মামুন	নেছার উদ্দিন আহমেদ	কলতা	১০ শতাংশ	কলতা	
১৮.	দলিল উদ্দিন খান	ওয়াহেদ উদ্দিন খান	কলতা	৭ শতাংশ	কলতা	
১৯.	হাবিব খান	মৃত নেছার আলী খান	কলতা	৬ শতাংশ	কলতা	
২০.	ফিরোজ খান	মৃত বেহেজ খান	কলতা	৮ শতাংশ	কলতা	
২১.	কামরুন্নাহার ঘুফুল	আতাহার মিয়া	কলতা	১০ শতাংশ	কলতা	
২২.	সামসু সরদার	আলাউদ্দিন সরদার	কুন্ডখালী	১০ শতাংশ	কুন্ডখালী	
২৩.	বাবুল খান	মৃত মিনাল খান	কুন্ডখালী	৭ শতাংশ	কুন্ডখালী	
২৪.	আলমগীর হাং	মুর আলী হাং	কুন্ডখালী	৭ শতাংশ	কুন্ডখালী	
২৫.	ছোহরাফ সিকদার	বাদের সিকদার	কুন্ডখালী	১০ শতাংশ	কুন্ডখালী	
২৬.	পলাশ হাং	আমজেন্দ হাং	কুন্ডখালী	৬ শতাংশ	কুন্ডখালী	
২৭.	মিরাজ তালুকদার	মৃত মোশারেফ হোসেন তাং	আগলা	৫ শতাংশ	আগলা	



পাতা-০৩

ক্রমিক নং	ঋতিগ্রস্থদের নাম	পিতার নাম	ঠিকানা	জমির পরিমাণ	দৌজা নং ও নাম	মন্তব্য
২৮.	মোঃ শহিদ ভাং	শাহজাহান ভাং	আয়লা	৮ শতাংশ	আয়লা	
২৯.	মোঃ শহিদুল ইসলাম খান	মৃত জয়নাল আবেদীন খান	আয়লা	৭ শতাংশ	আয়লা	
৩০.	কবির সিকদার	আঃ হক সিকদার	নারায়ন পাশা	৫ শতাংশ	নারায়ন পাশা	
৩১.	মাছুয়া বেগম	স্বামী হাবিব সিং	নারায়ন পাশা	১০ শতাংশ	নারায়ন পাশা	
৩২.	মনির চৌকিদার	বারেক চৌকিদার	নারায়ন পাশা	৯ শতাংশ	নারায়ন পাশা	
৩৩.	মামুন মোল্লা	মৃত রফিক মোল্লা	কুন্ডখালী	৬ শতাংশ	কুন্ডখালী	
৩৪.	রুবেল আকন	মৃত রুস্তম আলী আকন	নারায়ন পাশা	৪ শতাংশ	নারায়ন পাশা	
৩৫.	হারুন হাং	ছোবাহান হাং	নারায়ন পাশা	৮ শতাংশ	নারায়ন পাশা	
৩৬.	আজহার আকন	আয়নালী আকন	নারায়ন পাশা	৯ শতাংশ	নারায়ন পাশা	
৩৭.	জামাল জোমাদ্দার	মৃত আকেল জোঃ	আয়লা	৪ শতাংশ	আয়লা	
৩৮.	সিদ্দিক গাজী	মৃত সেকান্দার গাজী	আয়লা	৮ শতাংশ	আয়লা	
৩৯.	ইলিয়াস হাং	লতিফ হাং	নারায়ন পাশা	৮ শতাংশ	নারায়ন পাশা	

পাতা-০৪

ক্রমিক নং	কতিয়াদের নাম	পিতার নাম	ঠিকানা	জমির পরিমাণ	মৌজা নং ও নাম	মন্তব্য
৪০.	আলাউদ্দিন হাং	মৃত আক্কেল হাং	নারায়ন পাশা	৮ শতাংশ	নারায়ন পাশা	
৪১.	খলিল মোস্তা	মৌজে আলী মোস্তা	নারায়ন পাশা	৮ শতাংশ	নারায়ন পাশা	
৪২.	নিরব সিকদার	কাদের সিকদার	নারায়ন পাশা	৮ শতাংশ	নারায়ন পাশা	
৪৩.	জাহাঙ্গীর হাং	আবোজ আলী হাং	নারায়ন পাশা	৮ শতাংশ	নারায়ন পাশা	
৪৪.	শাহজাহান সিকদার	হাফেজ সিকদার	নারায়ন পাশা	৮ শতাংশ	নারায়ন পাশা	
৪৫.	মল্লান হাং	আয়ন উদ্দিন হাং	নারায়ন পাশা	৫ শতাংশ	নারায়ন পাশা	
৪৬.	মুন্স হাং	আববর হাং	নারায়ন পাশা	৬ শতাংশ	নারায়ন পাশা	
৪৭.	মুর মোহাম্মদ হাং	গেদু হাং	নারায়ন পাশা	৮ শতাংশ	নারায়ন পাশা	
৪৮.	জাহাঙ্গীর হাং	মুর মোহাম্মদ হাং	নারায়ন পাশা	৭ শতাংশ	নারায়ন পাশা	
৪৯.	খলিল হাং	মৃত মোস্তাহার আলী হাং	নারায়ন পাশা	৬ শতাংশ	নারায়ন পাশা	
৫০.	কাদের সিকদার,	কাঞ্চন সিকদার	নারায়ন পাশা	৯ শতাংশ	নারায়ন পাশা	
৫১.	কুদ্দুস হাং	সেকান্দার হাং	নারায়ন পাশা	৫ শতাংশ	নারায়ন পাশা	
৫২.	জলিল খান	মৃত জিন্নাত আলী খান	নারায়ন পাশা, সর্ব উপজেলা- বাউফল, জেলা- পটুয়াখালী।	৫ শতাংশ	নারায়ন পাশা	

**Annex 4: Lease agreement of profit sharing between Affected land owners and WMCA Kanakdia**

স্মারক নং- কনকদিয়া পাবসস লিঃ/বাউ/পটুয়া/ ০৬

প্রেরকঃ কনকদিয়া পানি ব্যবস্থাপনা সমন্বয় সমিতি লিঃ  
আয়লা বাজার, বাউফল, পটুয়াখালী।

প্রাপকঃ- নিবাহী প্রকৌশলী  
স্থানীয় সরকার প্রকৌশল অধিদপ্তর,  
জেলা- পটুয়াখালী।

বিষয়ঃ সম্পদের মূল্য নির্ধারন ও অভিযোগ প্রতিকার অস্থায়ী ভাড়া চুক্তি  
পত্রের তালিকা প্রেরণ প্রসঙ্গে।

উপরোক্ত বিষয়ের প্রেক্ষিতে জানানো যাচ্ছে যে, পটুয়াখালী জেলার  
বাউফল উপজেলাধীন কনদিয়া উপপ্রকল্পের ক্ষতিগ্রস্ত জনগোষ্ঠির পূর্ণবাসন  
পরিকল্পনা সূত্রে ভাবে বাস্তবায়নের নিমিত্তে সম্পদের মূল্য নির্ধারন এবং  
অভিযোগ প্রতিকার এর অস্থায়ী ভাড়া চুক্তি পত্র গঠন করা হইল।

ইহা মহোদয়ের সদয় অবগতি ও প্রয়োজনীয় ব্যবস্থা গ্রহণের নিমিত্তে  
অত্রসাথ প্রেরণ করা হইল।

সংযুক্তঃ- ৩ পাতা।

স্বাক্ষরিতঃ ০৯/০৩/২০১২  
কনকদিয়া পাবসস লিঃ  
বাউফল, পটুয়াখালী।

নিবাহী প্রকৌশলীর কার্যসময়	
এলাহিউজ্জামান, পটুয়াখালী	
নিমিত্তঃ সারসংক্ষেপে প্রকৌশলী	স্বাক্ষরিতঃ
সহঃ প্রকৌশলী (যেহিক)	স্বাক্ষরিতঃ
এফআরই (ECRNP)	স্বাক্ষরিতঃ
একঃ	স্বাক্ষরিতঃ
নিবাহী প্রকৌশলীর কার্যসময়	স্বাক্ষরিতঃ
সহঃ প্রকৌশলী (যেহিক)	স্বাক্ষরিতঃ
এফআরই (ECRNP)	স্বাক্ষরিতঃ
একঃ	স্বাক্ষরিতঃ
নিবাহী প্রকৌশলীর কার্যসময়	স্বাক্ষরিতঃ
সহঃ প্রকৌশলী (যেহিক)	স্বাক্ষরিতঃ
এফআরই (ECRNP)	স্বাক্ষরিতঃ
একঃ	স্বাক্ষরিতঃ



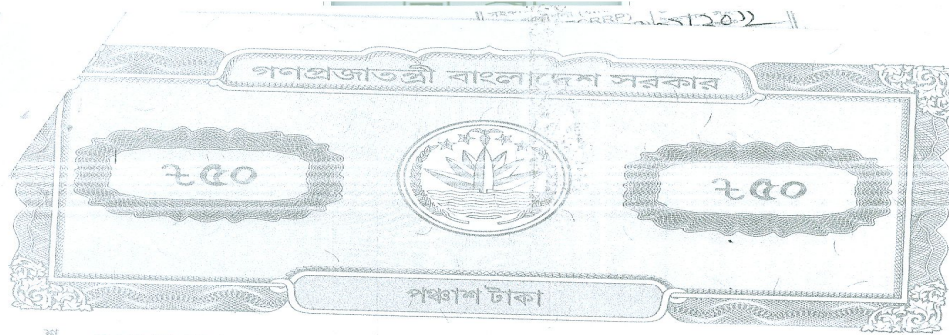

বিসমিল্লাহির রাহমানির রাহিম  
অজ্ঞানী ভাড়া হুজির

১। আপন মীর পিং রতন মীর, সাং- হোগলা, ২। হালিম হাং, পিং কাদের হাং, সাং- হোগলা, ৩। রফিক মীর পিং মৃত কিসামত মীর, সাং- হোগলা, ৪। সুজন মীর, পিং মৃত বাদশা মীর, সাং- হোগলা, ৫। শামিম বেজা, পিং বেলায়েত আলী শরীফ, সাং- বিলনা, ৬। আবুল বসার হাওলাদার, পিং নাদের আলী হাওলাদার, সাং- বিলনা, ৭। তরিকুল আলম তাং, পিং মৃত ওহাব মোদ্রা, সাং- শাপলাখালী, ৮। আলতাফ তাং, পিং মৃত হাতেম আলী নারায়নপাশা, ১০। আইয়ুব আলী খান, পিং লাল মোহম্মদ খান, সাং- কুড়খালী, ১১। নালির শরীফ, পিং মৃত বজলু শরীফ, সাং- হোগলা, ১২। বারেক হাং, পিং কাদের হাং, সাং- হোগলা, ১৩। আলমগীর হাং, পিং বেরজন আলী, সাং- হোগলা, ১৪। মল্লান হাওলাদার, পিং ময়নদিন হাওলাদার, সাং- নারায়নপাশা, ১৫। মৌজে আলী মোদ্রা, পিং মৃত মিনাজান মোদ্রা, সাং- নারায়নপাশা, ১৬। আনোয়ার মীর, পিং জালাল মীর, সাং- হোগলা, ১৭। বিজির আল মামুন, পিং নেছার উদ্দিন আহমেদ, সাং- কলতা, ১৮। দলিল উদ্দিন, পিং ওয়াহেদ উদ্দিন খান, সাং- কলতা, ১৯। হাবিব খান, পিং মৃত নেছার আলী খান, সাং- কলতা, ২০। ফিরোজ খান, পিং মৃত বেরজ খান, সাং- কলতা, ২১। কামরুন্নাহার মুকুল, জং শাহজাহান হাং, সাং- বিলনা, ২২। শামসু সরদার, পিং মৃত আলীউদ্দিন সরদার, সাং- কুড়খালী, ২৩। বাবুল খান, পিং মৃত মিনাল খান, সাং- কুড়খালী, ২৪। পিং কাদের সিকদার, সাং- কুড়খালী, ২৫। সোহরাফ সিকদার, সাং- ২৭। মিরাজ তালুকদার, পিং মৃত মোশাররফ হোসেন তাং, সাং- আয়লা, ২৮। শহিদ তাং, পিং শাহজাহান তাং, সাং- আয়লা, ২৯। শহিদুল ইসলাম সিকদার, পিং আঃ হক সিকদার, সাং- নারায়নপাশা, ৩১। মাছুয়া বেগম, জং হাবিব সিকদার, সাং- নারায়নপাশা, ৩২। মনির জৈকিদার, পিং বারেক চৌকিদার, সাং- নারায়নপাশা, ৩৩। মামুন মোদ্রা, পিং মৃত রফিক মোদ্রা, সাং- কুড়খালী, ৩৪। রবুল আকন, পিং মৃত রতন আলী আকন, সাং- নারায়নপাশা, ৩৫। হারুন হাং, পিং ছোবাহান হাং, সাং- নারায়নপাশা, ৩৬। আজহার আকন, পিং আয়নালী আকন, সাং- নারায়নপাশা, ৩৭। জামাল জোমাদ্দার, পিং মৃত আক্কেল আলী জোমাদ্দার, ৩৮। সিদ্দিক গাজী, পিং মৃত সেকাদ্দার গাজী, সাং- আয়লা।

৮/৩/৮২



স ৮১০৬৪৪১

মৃত আমজুল হক হাং, ৩৯। ইলিয়াস হাং, পিং লতিক হাং, ৪০। আলাউদ্দিন হাং, পিং মৃত আরফেল হাং, ৪১। খলিল মোল্লা, পিং মোজে আলী মোল্লা, ৪২। সিরব সিং, পিং কাদের সিং, ৪৩। জাহাঙ্গীর হাং, পিং আরজ আলী হাং, ৪৪। শাহজাহান সিং, পিং হাফেজ সিং, ৪৫। মগ্নান হাং, পিং আয়নদ্দিন হাং, ৪৬। নান্ন হাং, পিং আকবর হাং, ৪৭। মুর মোহম্মদ হাং, পিং মৃত পেরু হাং, ৪৮। জাহাঙ্গীর হাং, পিং মুর মোহম্মদ হাং, ৪৯। খলিল হাং, পিং মৃত মোতাহার আলী হাং, ৫০। কাদের সিং, পিং কাঞ্চন আলী সিং, ৫১। কুদ্দুস হাং পিং মৃত সেকান্দার হাং, ৫২। জলিল খান, পিং মৃত জিন্নাত আলী খান, সর্ব সাং নারায়ন পাশা, উপজেলা- বাউফল, জেলা- পটুয়াখালী।

.....১ম পক্ষগন।

কনকদিয়া পানি ব্যবস্থাপনা সমবায় সমিতি লিঃ, উপজেলা- বাউফল, জেলা- পটুয়াখালী। পক্ষে সভাপতি/সম্পাদক।

..... ২য় পক্ষ।

#### শর্তাবলীঃ

১. তফসিল ভুক্ত ভূমি মূল মালিক সরকারী রেকর্ড পত্র মোতাবেক ১ম পক্ষগন মালিক হন। তারা সকলে জ্ঞাতসারে সরকারী বেসরকারী সেনেভায় বন ও খাজনা পরিশোধ পূর্বক খাসে ভোগ দখল অধধারিত রাখিয়াছে।
২. ২য় পক্ষ তফসিল ভুক্ত ভূমিতে পানি মজুদ করিয়া স্থানীয় ভাবে চাষাবাদ করিবে। উক্ত কারণে তফসিল ভুক্ত ভূমির বাৎসরিক প্রতি শতকের ভাড়া ১৬৬.৬৬ টাকা বা কড়া ২৫০.০০ টাকা ১ম পক্ষগন পরিশোধ করিবেন।

২৭/৮-১



৩. উক্ত ভাড়া নামা সম্পাদনের কাল হইতে পরবর্তী ০৪ (চার) বৎসর বর্নিত হারে ভাড়া বলবৎ থাকিবে। ০৪ (চার) বৎসর অতিবাহিত হওয়ার পর পরবর্তী ০৪ (চার) বৎসর জন্য ভাড়া ২৫% বৃদ্ধি পাবে।
৪. অত্র অস্থায়ী ভাড়া নামা সম্পাদন কাল হইতে পরবর্তী ০৮ (আট) বৎসর বলবৎ থাকিবে। ০৮ (আট) বৎসর মেয়াদ ০৩ (তিন) মাস পূর্বে উভয় পক্ষে আলোচনার মাধ্যমে অত্র অস্থায়ী ভাড়ানামা নবায়ন করা যাইবে।
৫. ২য় পক্ষ ১ম পক্ষকে প্রতি বৎসর জানুয়ারী মাসের ১ হইতে ৩০ তারিখের মধ্যে ভাড়া পরিশোধ করিতে বাধ্য থাকিবে। যদি উক্ত ১ হইতে ১০ তারিখের মধ্যে ভাড়া পরিশোধ করিতে ব্যর্থ হয় এবং পরবর্তী ১৫ দিন সময় ভাড়া পরিশোধ করার নিমিত্তে ২য় পক্ষ বর্নিত সময় পাইবে। উক্ত বর্নিত সময়ের মধ্যে ২য় পক্ষ ১মপক্ষকে ভাড়া পরিশোধ করিতে ব্যর্থ হইলে অত্র অস্থায়ী ভাড়া হুক্তিনামা বাতিল হইয়া যাইবে।
৬. ২য় পক্ষ ১ বৎসর ভাড়া পরিশোধ করিতে ব্যর্থ হইলে ভাড়া হুক্তি বাতিল হইয়া যাইবে। উক্ত ভাড়া হুক্তি বাতিলের ১ মাসের মধ্যে ২য় পক্ষ তফসীল উক্ত জমিতে মজুদকৃত পানি অপসারণের সুযোগ পাবে। উক্ত সময়ের মধ্যে যদি ২য় পক্ষ ব্যর্থ হয় তবে ১ম পক্ষ উক্ত পানি অপসারণ করিতে পারিবেন। তাতে ২য় পক্ষের কোন স্বত্বের আপত্তি চলিবে না।
৭. ২য় পক্ষ তফসিল উক্ত জমির ইচ্ছানুসৃত ভাবে কোন প্রকার রূপ পরিবর্তন করিতে পারিবে না। ১মপক্ষের অনুমতি ব্যতিত জমির কোন প্রকার পরিবর্তন বা পরিবর্ধন করিতে পারিবে না। করিলে ২য় পক্ষ ১ম পক্ষকে ক্ষতি পূরণ প্রদান করিতে বাধ্য থাকিবে।
৮. ২য় পক্ষ তফসিল উক্ত জমিতে পানি হস্তান্তর ও অপসারণ ব্যতিত অন্য কোন প্রকার ব্যবহার করিতে পারিবেন না।

৭/৭/৮-৩





৯. ২য় পক্ষের পানি প্রকল্পটি যদি অকার্যকর বা পরিভ্যক্ত ঘোষিত হয় তবে উক্ত ঘোষনার তারিখ থেকে পরবর্তী ১ বৎসরের মধ্যে পানি প্রকল্পের বাধ প্রত্যাহার করিয়া পূর্বের স্থিতিবহায় ১ম পক্ষকে বুঝাইয়া দিতে ২য় পক্ষ বাধ্য থাকিবে। উক্ত ১ বৎসর (পরিভ্যক্ত সময়ের ১ বৎসর) জন্য ১ম পক্ষকে পূর্ব নির্ধারিত তফসিলকৃত ভূমির ভাড়া ২য় পক্ষ পরিশোধ করিবেন।

১০. প্রকল্পের পানি ব্যবস্থাপনা কমিটিতে ১ম পক্ষ হইতে চার জন জন প্রতিনিধি সদস্য হিসাবে অন্তর্ভুক্ত থাকিবেন। উহাতে ২য় পক্ষ কোন ধরনের আপত্তি করিতে পারিবে না। উক্ত চার জন, ১। জনাব মিজানুর রহমান (হিরন) ইউপি চেয়ারম্যান, ২। জনাব শাহিন হাওলাদার, ৩। জনাব পলাশ হাং, ৪। জনাব জাহাঙ্গীর হাং।

১১. উক্ত চুক্তি পত্র ১ম পক্ষের কেউ একজন বা বিভিন্ন ভাবে পরিবর্তন বা পরিবর্তন বা সংশোধন করিতে পারিবে না। তবে ২য় পক্ষপন যৌথ ভাবে পরিবর্তন পরিবর্তন ও সংশোধন করিতে পারিবেন।

১২. উক্ত পানি প্রকল্প বাঁধের রক্ষনা বেকন ও পরিচালনার দায়-দায়িত্ব ২য় পক্ষ থাকিবেন। এতে ১ম পক্ষের কোন ধরনের আপত্তি চলিবে না।

১৩. ২য় পক্ষের মজুদকৃত পানি হইতে তফসিল কৃত ভূমির ৪০% আনুপাতিক হারে অত্র তফসিলের বহির্ভূত জমিতে ১ম পক্ষপন বিনা খরচায় পানি ব্যবহার করিতে পারিবেন।

৮৭৪/৪





৩৯০৫৮৬৭

১৬. আমেরিকা	জাতি	১৫ মজুর
১৭. থিয়েটার	জাতি	১০ মজুর
১৮. মাসিক জাতি	"	৭ মজুর
১৯. মাসিক জাতি	"	৬ মজুর
২০. মাসিক জাতি	"	৫ মজুর
২১. মাসিক জাতি	"	৪ মজুর
২২. মাসিক জাতি	"	৩ মজুর
২৩. মাসিক জাতি	"	২ মজুর
২৪. মাসিক জাতি	"	১ মজুর
২৫. মাসিক জাতি	"	১০ মজুর
২৬. মাসিক জাতি	"	৮ মজুর
২৭. মাসিক জাতি	"	৬ মজুর
২৮. মাসিক জাতি	"	৫ মজুর
২৯. মাসিক জাতি	"	৪ মজুর
৩০. মাসিক জাতি	"	৩ মজুর
৩১. মাসিক জাতি	"	২ মজুর
৩২. মাসিক জাতি	"	১ মজুর
৩৩. মাসিক জাতি	"	১০ মজুর
৩৪. মাসিক জাতি	"	৮ মজুর
৩৫. মাসিক জাতি	"	৬ মজুর
৩৬. মাসিক জাতি	"	৫ মজুর
৩৭. মাসিক জাতি	"	৪ মজুর
৩৮. মাসিক জাতি	"	৩ মজুর
৩৯. মাসিক জাতি	"	২ মজুর
৪০. মাসিক জাতি	"	১ মজুর
৪১. মাসিক জাতি	"	১০ মজুর
৪২. মাসিক জাতি	"	৮ মজুর

মোট = ৪৬০ মজুর

মজুর ৬



গণপ্রজাতন্ত্রী বাংলাদেশ সরকার

৳৫০



৳৫০

পঞ্চাশ টাকা

৮১০৫৪৪০

আত্মপদের নাম ও পাক্ষর

নাম	বিশ্বাস	পাক্ষর
১. কামালুদ্দীন	বিশ্বাস	[Signature]
২. কামালুদ্দীন	বিশ্বাস	[Signature]
৩. কামালুদ্দীন	বিশ্বাস	[Signature]
৪. কামালুদ্দীন	বিশ্বাস	[Signature]
৫. কামালুদ্দীন	বিশ্বাস	[Signature]
৬. কামালুদ্দীন	বিশ্বাস	[Signature]
৭. কামালুদ্দীন	বিশ্বাস	[Signature]
৮. কামালুদ্দীন	বিশ্বাস	[Signature]
৯. কামালুদ্দীন	বিশ্বাস	[Signature]
১০. কামালুদ্দীন	বিশ্বাস	[Signature]
১১. কামালুদ্দীন	বিশ্বাস	[Signature]
১২. কামালুদ্দীন	বিশ্বাস	[Signature]

স্বাক্ষর: [Signature]

গণপ্রজাতন্ত্রী বাংলাদেশ সরকার  
স্থানীয় সরকার প্রকৌশল অধিদপ্তর  
নিবাহী প্রকৌশলীর কার্যালয়  
জেলাঃ পটুয়াখালী।  
(E-mail: Patuakhali.iged@yahoo.com)

স্মারক নং- এলজিইডি/নিঃপ্রঃ/পটুয়া/ ১৪০ তারিখঃ- ৬.৫.১৪

স্বাক্ষরঃ নিবাহী প্রকৌশলী,  
স্থানীয় সরকার প্রকৌশল অধিদপ্তর,  
জেলাঃ পটুয়াখালী।

প্রাপকঃ প্রকল্প পরিচালক,  
অংশগ্রহন মূল্যক আদ্যাবনর পানি সম্পদ সেক্টর প্রকল্প,  
স্থানীয় সরকার প্রকৌশল অধিদপ্তর  
আরডিইসি ভবন (লেভেল-৫) আগারগাঁও,  
শেরে বাংলা নগর, ঢাকা- ১২০৭।

বিষয়ঃ সম্পদের মূল্য নির্ধারক পরামর্শক দল এবং অভিযোগ প্রতিকার কমিটির নামের  
তালিকা প্রেরণ প্রসঙ্গে।

উপরোক্ত বিষয়ের প্রেক্ষিতে জানানো যাচ্ছে যে, অত্র জেলার বাউফল  
উপজেলাধীন কনকদিয়া উপপ্রকল্পের ক্ষতিগ্রস্ত জনগোষ্ঠীর পুনর্বাসন পরিকল্পনা  
সূত্রে বাস্তবায়নের লক্ষ্যে "সম্পদের মূল্য নির্ধারক পরামর্শক দল এবং অভিযোগ  
প্রতিকার কমিটি" গঠন করা হয়েছে।

ইহা মহোদয়ের সদয় অবগতি ও প্রয়োজনীয় ব্যবস্থা গ্রহণের নিমিত্তে অত্রসাপ  
প্রেরণ করা হলো।

সংযুক্তঃ ১। কমিটির নামের তালিকা= ০১ (এক) প্রহ।



(সজিদ আহমেদ বাসেত)  
নিবাহী প্রকৌশলী  
স্থানীয় সরকার প্রকৌশল অধিদপ্তর  
জেলাঃ পটুয়াখালী।

অনুলিপিঃ

- ১। জেলা প্রশাসক, জেলা- পটুয়াখালী। (১২/১২/২০১১ ইং তারিখে টেলিফোনিক  
আলোচনার সিদ্ধান্ত অনুযায়ী মহোদয়ের প্রতিনিধি মনোনয়ন দেওয়া হলো)।
- ২। সিগারার সহকারী প্রকৌশলী, অত্র দপ্তর।
- ৩। সহকারী কমিশনার (ভূমি), উপজেলা- বাউফল, জেলা- পটুয়াখালী।
- ৪। উপজেলা প্রকৌশলী, উপজেলা- বাউফল, জেলা- পটুয়াখালী।
- ৫। উপজেলা ফরেস্টার, উপজেলা- বাউফল, জেলা- পটুয়াখালী।
- ৬। সহকারী ম্যান, এবং কনকদিয়া ইউনিয়ন পরিষদ, উপজেলা- বাউফল, জেলা- পটুয়াখালী।
- ৭। উপস্থিতি, কনকদিয়া পারসস বিগ্র, উপজেলা- বাউফল, জেলা- পটুয়াখালী।



## Annex 5: Formation of PVAT and GRC

১৫

গণপ্রজাতন্ত্রী বাংলাদেশ সরকার  
সামাজিক বন বিভাগ  
উপজেলা ফরেস্টার কার্যালয়  
বাউফল, পটুয়াখালী।

স্মারক নং ..২৫২..... তারিখঃ ২৩/০১/২০২২

বরাবর,  
উপজেলা প্রকৌশলী,  
স্থানীয় সরকার প্রকৌশল অধিদপ্তর,  
বাউফল, পটুয়াখালী।

বিষয়ঃ কনকদিয়া ইউনিয়নে নারায়নপাশা, কুড়খালী, কলতা, হোগলা, খিলনা, মৌজায় ক্ষতিগ্রস্ত গাছ ও দোকান ঘরের মূল্য নির্ধারন প্রসঙ্গে।

সূত্রঃ আপনার দপ্তরের স্মারক নং এলজিইডি/উঃপ্রঃ/কনকদিয়া/১৪০-তারিখ-০৮-০১-২০১২ ইং।

উপরোক্ত বিষয় ও সূত্রের পেক্ষিতে জানানো যাচ্ছে যে কনকদিয়া ইউনিয়নে হোগলা, নারায়নপাশা, কুড়খালী, কলতা, হোগলা, খিলনা, মৌজায় ক্ষুদ্র পানি সম্পদ প্রকল্প হতে উন্নয়ন মূলক কাজ বাস্তবায়নের লক্ষে ক্ষতিগ্রস্ত গাছের ক্ষতিপূরণের নিমিত্তে গাছ ও ঘরের মূল্য নির্ণয় পূর্বক প্রতিবেদন আপনার বরাবরে দাখিল করা হলো।

৪২  
উপজেলা ফরেস্টার  
সামাজিক বনায়ন ও নারায়ন-অফিস  
বাউফল, পটুয়াখালী।

সংযুক্তঃ ১/ মূল্য নির্ধারন প্রতিবেদন ৪ (চার) পাতা।

## Annex 6: Certification of the value of trees and shops by PVAT

ক্রমিক সং.	নাম	পিতা/ স্বামীর নাম	গ্রাম	গাছের সংখ্যা	মূল্য	মোট	মন্তব্য
১.	অপন মীর	মৃত রতন মীর	হোপলা	১। মেহগনি বড়-৫০টি মাঝারী-২০ টি ছোট- ৪০ টি ২। চাফল বড়- ২০ টি মাঝারী-২০ টি ছোট- ৩০ টি ৩। শুল্কী বড় ০৮ টি মাঝারী- ০৫ টি ছোট- ১০ টি ৪। রেস্তি বড় ০৫ টি মাঝারী- ১০ টি ছোট- ২০ টি ৫। তালশাফল বড়- ০২ টি মাঝারী- ০৫ টি ছোট- ০২ টি ৬। শাবলগছ বড়- ২০ টি মাঝারী- ০২টি	১৫০০০/- ২০০০/- ৪০০০/- ৬০০০/- ৪০০০/- ২৬০০/- ৫০০/- ২৫০০/- ২০০০/- ৪০০০/- ২০০০/- ২০০০/- ২০০০/- ২০০০/-	৫২৬০০/-	
২.	হালিম হাং	কাদের হাং	হোপলা	১। মেহগনি বড়- ১০টি মাঝারী- ১৫ টি ছোট- ১০ টি ২। চাফল বড়- ১২ টি মাঝারী- ১০ টি ছোট- ০৮ টি ৩। রেস্তি বড় ১০ টি মাঝারী- ০৮ টি ছোট- ০৩ টি	৫০০০/- ৩০০০/- ২০০০/- ৬০০০/- ২০০০/- ১৬০০/- ৫০০০/- ১৬০০/- ৩০০/-	২৬.৫০০/-	
৩.	রফিক মীর	মৃত কোরামত মীর	হোপলা	১। মেহগনি বড়- ৩০টি মাঝারী- ৪০ টি ছোট- ৩০ টি ২। চাফল বড়- ৩০ টি মাঝারী- ৩০ টি ছোট- ১৮ টি ৩। রেস্তি বড় ০৫ টি মাঝারী- ৩০ টি ছোট- ১৫ টি ৪। আম বড় ২০টি মাঝারী- ০২ টি ছোট ০৫ টি	৩০০০/- ৪০০০/- ৩০০০/- ৩০০০/- ৩০০০/- ২৫০০/- ৩০০০/- ৭৫০/- ৬০০০/- ৫০০/- ২৫০/-	৪৫,২০০/-	
৪.	সুজন মীর	মৃত বাপশা মীর	হোপলা	১। মেহগনি বড়- ৩০ টি মাঝারী- ২০ টি ছোট- ২০ টি ২। চাফল বড়- ২০ টি মাঝারী- ২০ টি ছোট- ২০ টি ৩। নারিকেল বড় ১০ টি ৪। আকাশমনি বড় ২০টি মাঝারী- ১৫ টি ছোট- ১০ টি ৫। কাঠাল বড়- ১০টি	৩০০০/- ৬০০০/- ৩০০০/- ৬০০০/- ৪০০০/- ২০০০/- ৫০০০/- ৬০০০/- ৩০০০/- ১০০০/- ৩০০০/-	৪৮০০০/-	

23/01/2012  
डेन बिना  
उपस्थितता दर्शविलेली  
प्राधिकाऱ्या, अध्यापकाचा।

ডাঃ এম. এ. হুসেইন  
জি. পি. ও. সিস্টেমস্‌ ইন্টারন্যাশনাল  
বাউফল, পটুয়াখালী

পাতা-০২

ক্রমিক সং	নাম	লিঙ্গা/ স্বামীর নাম	গ্রাম	গাছের সংখ্যা	মূল্য	মোট	মন্তব্য
৫.	শামীম বেজা	বেলায়েত আলী শরীফ	ঝিলনা	১। ২টি টিন সেট মোকান (২০X২৫) (২৫X৩০)	৫৫০০০/- ৬৫০০০/-	১২০,০০০/-	
৬.	আবুল বশার হাং	নাদের আলী হাং	ঝিলনা	১। মেহগনি বড়- ৪০টি মাঝারী- ২০ টি ছোট- ৩০ টি ২। চাফল বড়- ৩৫ টি মাঝারী- ২০ টি ছোট- ১৫ টি ৩। রেস্তি বড় ২০ টি মাঝারী- ১৫ টি ছোট- ১০ টি ৪। আম বড় ২০টি মাঝারী- ১০ টি ছোট- ১০টি ৫। সুপারী বড় ৫০ টি মাঝারী- ৩০ টি ৬। মরিচেল বড় ১০ টি	২০০০০/- ৪০০০/- ৩০০০/- ১০৫০০/- ৮০০০/- ১৫০০/- ২০০০/- ৩০০০/- ১০০০/- ২০০০/- ১০০০/- ৫০০/- ১০০০০/- ৩০০০/- ৫০০০/-	৬০,৫০০/-	
৭.	তরিকুল আলম তার	মৃত হাব মোস্তা	শাপলা খালী	১। মেহগনি বড়- ৫০টি মাঝারী- ১০০ টি ছোট- ১০০ টি ২। চাফল বড়- ৩০ টি মাঝারী- ৩০০ টি ছোট- ১৫০ টি ৩। রেস্তি বড় ১০ টি মাঝারী- ৫০ টি ছোট- ৩০ টি ৪। বেঙ্গুর বড় ২০০ টি ৫। আমগাছ বড় ৬০ টি ৬। কাল গাছ বড় ০৫ টি	১৫০০০/- ২০০০০/- ১০০০০/- ৯০০০/- ৩০০০০/- ১৫০০০/- ২৫০০/- ১০০০০/- ৩০০০/- ২০০০০/- ১২০০০/- ২৫০০/-	১,৫৬,০০০/-	
৮.	আলতাফ তার	মৃতহাতে ম আলী তার	আমিরা বাঙ্গ	১। মেহগনি বড়- ১৫টি মাঝারী- ১০ টি ছোট- ১৫ টি ২। চাফল বড়- ২০ টি মাঝারী- ১০ টি ছোট- ১৫ টি ৩। রেস্তি বড় ৩০ টি মাঝারী- ২০ টি ৪। বেঙ্গুর গাছ বড় ১০ টি মাঝারী ০৫ টি	৭৫০০/- ৩০০০/- ১৫০০/- ১০০০০/- ২০০০/- ১৫০০/- ১৫০০০/- ২০০০/- ৩০০০/- ১০০০/-	৪৬,০০০/-	
৯.	সেতার বেগম	মৃত সওদাগর আলী	নারায়ন পাশা	১। মেহগনি বড়- ১০০টি ২। চাফল বড়- ১০০ টি ৩। রেস্তি বড় ১০০ টি মাঝারী- ৫০ টি ছোট- ২০টি ৪। মরিচ গাছ বড় ১০ টি ৫। মালগাছ বড় ৫০ টি মাঝারী ৫০ টি ছোট ১০ টি	৩০০০০/- ৩০০০০/- ৩০০০০/- ১০০০০/- ২০০০/- ২০০০/- ৫০০০/- ২৫০০/- ৫০০/-	১,১০,০০০/-	

4P  
23/01/2022  
ডীন মিয়া  
উপজেলা কলেকটর  
নাটকাল, পটুয়াখালী

পাতা-০৩

ক্রমিক নং	নাম	পিতা/ স্বামীর নাম	গ্রাম	পাতকের সংখ্যা	মূল্য	মোট	মন্তব্য
১০.	আব্দুল আলী খান	লাল মোহাম্মদ খান	বুদ্ধশালী	১। মেহপানি বড়-১০০টি মাঝারী-৫০ টি ছোট- ৩০ টি ২। চাখল বড়- ২০ টি মাঝারী-৩০ টি ছোট- ২০ টি ৩। রেস্তি বড় ৫০ টি মাঝারী-২০ টি ছোট- ১০ টি ৪। আম পাছ বড় ৩০ টি মাঝারী- ২০ টি ছোট- ১০ টি	৩০০০০/- ১০০০০/- ৩০০০/- ৬০০০/- ৬০০০/- ২০০০/- ১৫০০০/- ২০০০/- ১০০০/- ৩০০০/- ২০০০/- ১০০০/-	৬৭,০০০/-	
১১.	নাসির শরীফ	মৃত বজলু শরীফ	হোপলা	১। মেহপানি বড়-৫০ টি মাঝারী-১০ টি ছোট- ৩০ টি ২। চাখল বড়- ৫০ টি মাঝারী-২০ টি ছোট- ১০ টি ৩। সুপারী পাছ বড় ৩০ টি মাঝারী- ১০ টি ছোট-০৫ টি	১৫০০০/- ২০০০/- ৩০০০/- ১৫০০০/- ৬০০০/- ৩০০০/- ৩০০০/- ১৫০০০/- ৫০০/-	৪৭,০০০/-	
১২.	নারেন্দ্র হাং	কাদের হাং	হোপলা	১। মেহপানি বড়-২০টি মাঝারী-১০টি ছোট- ১৫টি ২। চাখল বড়- ১০টি মাঝারী-১০টি ছোট- ১০টি ৩। রেস্তি বড় ২০টি মাঝারী- ১০টি ছোট- ০৫টি	৬০০০/- ২০০০/- ১৫০০/- ৩০০০/- ২০০০/- ১০০০/- ৬০০০/- ২০০০/- ৫০০/-	২৪,০০০/-	
১৩.	আলমলীর হাং	বেলাজান আলী হাং	হোপলা	১। মেহপানি বড়-৩০টি মাঝারী-২০টি ছোট- ১০টি ২। চাখল বড়- ২০টি মাঝারী-১০টি ছোট- ০৫টি ৩। রেস্তি বড় ৩০টি মাঝারী-১৫টি ছোট- ০৫টি	৩০০০/- ৬০০০/- ১০০০/- ৬০০০/- ৩০০০/- ৫০০/- ৩০০০/- ৩০০০/- ৫০০/-	১৬,০০০/-	
১৪.	মহান হাজলানার	মহানন্দিন হাজলানার	নারায়ন পাশা	১। মেহপানি বড়-১০০টি মাঝারী-২০০টি ছোট- ৫০টি ২। চাখল বড়- ৩০টি মাঝারী-২০টি ছোট- ১০টি ৩। রেস্তি বড় ৫০টি মাঝারী ১০০টি ছোট- ৫০ টি ৪। বেস্তুর বড় ৩০ টি মাঝারী- ২০ টি	৩০০০/- ৪০০০০/- ৫০০০/- ৩০০০/- ৬০০০/- ১০০০/- ১৫০০০/- ১০০০০/- ৫০০০/- ৩০০০/- ১৬০০০/-	২৪,০০০/-	

২৩/০১/২০১২  
টান মিয়া  
উপজেলা স্বাস্থ্য ও  
কল্যাণ কর্মসূচী

**পাতা-০৪**

ক্রমিক নং	নাম	পিতা/ স্বামীর নাম	গ্রাম	পাছের সংখ্যা	মূল্য	মোট	অন্য
১৫.	মৌজার আলী মোস্তা	মৃত মিঃ মোস্তাফিজ মোস্তা	নারায়ন পাশা	১। মেহনতি বড়-২০ টি মাঝারী-১০ টি ছোট-১০ টি ২। চাখল বড়-৫০ টি মাঝারী-৩০ টি ছোট- ২০ টি ৩। রেখি বড় ৩০ টি মাঝারী ১০ টি ছোট- ১০ টি ৪। খেজুর বড় ৩০ টি মাঝারী- ২০ টি ছোট ১০ টি	৬০০০/- ২০০০/- ১০০০/- ১৫০০০/- ৬০০০/- ২০০০/- ৬০০০/- ২০০০/- ১০০০/- ৩০০০/- ২০০০/- ৯০০/-	৪৬,৭০০/-	
১৬.	বিজির আল মামুন	নেছার উদ্দিন আবুলেমন	কলকাতা	১। মেহনতি বড়-১০০ টি মাঝারী-৫০ টি ছোট-৩০ টি ২। চাখল বড়- ৫০ টি মাঝারী-১০ টি ছোট ১৫ টি ৩। খেজুর বড় ৫০ টি মাঝারী- ১০ টি ছোট ১০০ টি	৬০০০০/- ১০০০০/- ৩০০০/- ১৫০০০/- ২০০০/- ১৫০০/- ৫০০০/- ৯০০/- ৫০০০/-	৭২,৪০০/-	
১৭.	সিদ্দিক পাঞ্জী	মৃত সেকান্দার পাঞ্জী	আয়লা	১। মেহনতি বড়-৩০ টি মাঝারী-২০ টি ছোট-১০ টি ২। চাখল বড়- ৫০ টি মাঝারী-৩০ টি ছোট ১০ টি ৩। রেখি বড় ২০ টি মাঝারী ১০ টি ছোট- ৩০ টি ৪। খেজুর বড় ২০ টি মাঝারী- ১০ টি ছোট ০৫ টি	৯০০০/- ৬০০০/- ১০০০/- ১৫০০০/- ৬০০০/- ১০০০/- ৬০০০/- ২০০০/- ২০০০/- ২০০০/- ১০০০/- ৫০০/-	৫০,৫০০/-	

11.5২৭০০/-



২৩/০১/২০১২

ডীন মিল:  
উপজেলা স্বঃ  
স্বাক্ষর, পট্টোয়া:

### মূল্য নির্ধারণ প্রত্যয়ন পত্র

অংশ গ্রহণ মূলক ক্ষুদ্রাকার পানি সম্পদ সেক্টর প্রকল্পের আওতায় পটুয়াখালী জেলার বাউফল উপজেলাধীন কনকদিয়া উপ- প্রকল্পের বাস্তবায়নের ক্ষতিগ্রস্ত জন গোষ্ঠীর ক্ষতি পূরণ নির্ধারণের জন্য মৌজার নাম বিলনা দাগ নং- ৯৯ দুইটি টিন সেট দোকানের ক্ষতি পূরণের মূল্য ৩০ ফুট x ২৫ ফুট উচ্চতা ১২ ফুট এবং ২৫ ফুট x ২০ ফুট উচ্চতা ১০ ফুট যার বর্তমান বাজার দর মূল্য সর্ব সাবুল্যে ৫৫০০০ + ৬৫০০০ = ১,২০,০০০/- টাকা ধার্য করা হইয়াছে। যার প্রদত্ত মূল্য একমত পোষন করছি।

 ০৫/০২/২০১২  
সমসাময়িক সিং  
উপ-সহকারী প্রকৌশলী  
পানিসম্পদ বিভাগ, পটুয়াখালী



### যৌথ তদন্ত তালিকাঃ

মৌজার নামঃ ঝিলনা, জে.এল নং ১৩, সিট নং-২, দাগ নং-৯৯, উপজেলা- বাউফল, জেলা- পটুয়াখালী

- ১। মালিকের নামঃ শামিম রেজা, পিতা- বেলায়েত আলী শরিফ, সাং- ঝিলনা, উপজেলা বাউফল, জেলা- পটুয়াখালী।
- ২। টিনসেট ঘর দোচালা সাইজ- ৩০'X২৫'X১২।

৩। কাঠ ও টিনের ক্ষতির মূল্যঃ

(ক) ফুটি ১০ পিচ (১ পিচ= ৫০০ টাকাX১০)=	৫০০০ টাকা।
(খ) ৭২ ফুট= ১ বান (৩X৭২)= ২১৬ ফুট, (৭২ ফুট= ৭০০০/- টাকা), ৭০০০X৩=	২১০০০/- টাকা।
(গ) ঢায়া ১০০ ফুট, (১ ফুট= ২০ টাকা) ১০০X২০=	২০০০ টাকা।
(ঘ) রুম্মা ৫০ পিচ (প্রতি পিচ ১০০ টাকা) ১০০X৫০=	৫০০০ টাকা।
(ঙ) আরা ১০ পিচ (প্রতি পিচ ৯৫০ টাকা) ১০X৯৫০=	৯৫০০ টাকা।
(চ) তক্তা ১০০ সিফটি X ২০ টাকা=	২০০০ টাকা।

৪। অংশসারন মূল্যঃ

সর্ব মোট= ৪৪৫০০/- টাকা।

- (ক) দোচালা টিনের সাউনি ও কাঠের ফ্রেম ও কাঠের পাটাতন খোলার মজুরী।
- (খ) কাপেন্টার ৪জন X ৫ দিন= ২০ জন, মজুরী ৪০০X২০= ৮০০০/- টাকা।
- (গ) হেল্পার ৫ জন X ৫ দিন= ২৫ জন, মজুরী ৩০০X ২৫= ৭৫০০/- টাকা।
- (ঘ) পরিবহন খরচ আনুমানিক ৫০০০/- টাকা।

সর্ব মোট= ২০৫০০/- টাকা।



মোঃ শামিম রেজা  
পিতা- বেলায়েত আলী শরিফ  
সং- ঝিলনা, উপজেলা বাউফল, জেলা- পটুয়াখালী

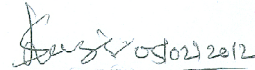

সময়সিদ্ধ সি  
সং- ঝিলনা, উপজেলা বাউফল, জেলা- পটুয়াখালী

### মৌখ ভদন্ত ভালিকাঃ

মৌজার নামঃ বিলনা, জে.এল নং ১৩, সিট নং-২, দাগ নং-৯৯, উপজেলা- বাউফল, জেলা- পটুয়াখালী।

- ১। মালিকের নামঃ শামিম রেজা, পিতা- বেলায়েত আলী শরিফ, সাং- বিলনা, উপজেলা বাউফল, জেলা- পটুয়াখালী।
- ২। টিনসেট ঘর দোচালা সাইজ- ২৫X২০X১০।

৩। কাঠ ও টিনের ক্ষতির মূল্যঃ

(ক) খুটি ১০ পিচ (১ পিচ= ৫০০ টাকাX১০)=	৫০০০ টাকা।
(খ) ৭২ ফুট= ২ বান (২X৭২)= ১৪৪ ফুট, ৫৫০০X২=	১১০০০ টাকা।
(গ) চ্যারা ১০০ ফুট, (১ ফুট= ২০ টাকা) ১০০X২০=	২০০০ টাকা।
(ঘ) রুয়া ৫০ পিচ (প্রতি পিচ ১০০ টাকা) ১০০X৫০=	৫০০০ টাকা।
(ঙ) আরা ১০ পিচ (প্রতি পিচ ৯৫০ টাকা) ১০X৯৫০=	৯৫০০ টাকা।
(চ) তক্তা ১০০ সিফটি X ২০ টাকা=	২০০০ টাকা।

৪। অপসারণ মূল্যঃ

সর্ব মোট= ৩৪৫০০/- টাকা।

(ক) দোচালা টিনের সাউনি ও কাঠের ব্রেক ও কাঠের পাটাতন খোলার মজুরী।	
(খ) কাপেন্টার ৪জন X ৫ দিন= ২০ জন, মজুরী ৪০০X২০=	৮০০০/- টাকা।
(গ) হেলপার ৫ জন X ৫ দিন= ২৫ জন, মজুরী ৩০০X ২৫=	৭৫০০/- টাকা।
(ঘ) পরিবহন খরচ আনুমানিক	৫০০০/- টাকা।

সর্ব মোট= ২০৫০০/- টাকা।



মোঃ শামিম রেজা  
উপস্থিত  
একজন মালিক  
বাউফল

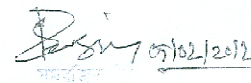

সদরদফতর  
উপসহকারী  
সদরদফতর



**Annex 7: List of 16 APs will get Compensation for loss of their trees as per Entitlement Matrix**

SI #	Name of HH	Father's Name	Village/ mouza	Compensation value of trees	Additional 30% of compensation value of fruit bearing trees	Total Comensation package	Number of saplings for each AHH
1	Shapan Meer	L. Ratton Meer	Hogla	51600	3630	55230	5 saplings
2	Halim Hawladar	Kader Hawladar	Hogla	26500	-----	26500	5 saplings
3	Rafique Meer	L. Keramot Meer	Hogla	45900	2025	47925	5 saplings
4	Suzan Meer	L. Badsha Meer	Hogla	48000	2400	50400	5 saplings
5	Abul Bashar Hawladar	Nader Ali Hawladar	Jhilna	81500	6450	87950	5 saplings
6	Toriqul Alom Talukder	L. Ohab Molla	Shap lakhali	153000	10350	163350	5 saplings
7	Altaf Talukdar	L. Hatem Ali Talukdar	Amirabadh	46500	1200	47700	5 saplings
8	Setara Begum	L. Rawshon Ali	Narayanpasha	112000	600	112600	5 saplings
9	Ayub Ali Khan	Lal Mohammad Khan	Kumvokhali	87000	3600	90600	5 saplings
10	Nashir Sharif	L. Bajlu Sharif	Hogla	49000	1500	50500	5 saplings
11	Barek Hawladar	Kader Hawladar	Hogla	24300	---	24300	5 saplings
12	Alamgir Hawladar	Berjon Ali Hawladar	Hogla	38000	-----	38000	5 saplings
13	Mannan Hawladar	Moynuddin Hawladar	Narayanpasha	98600	1380	99980	5 saplings
14	Mauje Ali Molla	L. Miajan Molla	Narayanpasha	46900	1770	48670	5 saplings
15	Khijir Almamun	Nesaruddin ahamed	Kolta	72400	3270	75670	5 saplings
16	Siddique Gazi	L. Sikader Gazi	Ayla	51500	1050	52550	5 saplings

**Annex 8: List of 1 APs will get Compensation for loss of Shops (CBE)**

SI #	Name of HH	Father's Name	Village	Compensation value of Shops	Transfer grant at the @12.5 of the value of the lost structure	Reconstruction grant at the @12.5 of the value of the lost structure	Total compensation payable to
1	Samim Reza	Belayet Ali Sharif	Jhilna	79000	9875	9875	98750